



ΠΑΝΕΠΙΣΤΗΜΙΟ ΠΑΤΡΩΝ

ΤΜΗΜΑ ΔΙΟΙΚΗΣΗΣ ΕΠΙΧΕΙΡΗΣΕΩΝ

Ο Δ Η Γ Ο Σ
Π Ρ Ο Π Τ Υ Χ Ι Α Κ Ω Ν
Σ Π Ο Υ Δ Ω Ν

2 0 1 3 - 2 0 1 4



Π Α Ν Ε Π Ι Σ Τ Η Μ Ι Ο Π Α Τ Ρ Ω Ν

ΤΜΗΜΑ ΔΙΟΙΚΗΣΗΣ ΕΠΙΧΕΙΡΗΣΕΩΝ

Ο Δ Η Γ Ο Σ
Π Ρ Ο Π Τ Υ Χ Ι Α Κ Ω Ν
Σ Π Ο Υ Δ Ω Ν

2 0 1 3 - 2 0 1 4

ΛΙΓΑ ΛΟΓΙΑ ΠΡΙΝ ΤΟ ΞΕΦΥΛΛΙΣΜΑ

Τον οδηγό σπουδών επιμελήθηκε
η Επιτροπή Οδηγού Σπουδών:

- Α. Γεωργόπουλο
- Δ. Καραγιάννη

Σε ένα ραγδαία μεταβαλλόμενο κόσμο που χαρακτηρίζεται από την ανάπτυξη της παγκόσμιας οικονομίας , τον έντονο ανταγωνισμό των επιχειρήσεων και την ανάπτυξη της τεχνολογίας, οι επιχειρήσεις διεξάγουν αγώνα επιβίωσης με διαρκή προσαρμογή στα δεδομένα που αλλάζουν. Η μεγέθυνση των επιχειρήσεων μέσω συγχωνεύσεων και εξαγορών, για να ανταποκριθούν στον αυξανόμενο ανταγωνισμό και να εκμεταλλευτούν οικονομίες κλίμακας, καθιστά τις διοικητικές αποφάσεις πολύπλοκες και επιβάλλει τη χάραξη κατάλληλης και ορθολογικής στρατηγικής. Οι συνθήκες αυτές γίνονται ακόμη πιο σύνθετες , αν λάβει κανείς υπόψη του τις μεγάλες κρίσεις στην παγκόσμια και εγχώρια οικονομία.



Όλες αυτές οι διεργασίες και ανακατατάξεις απαιτούν την ύπαρξη κατάλληλων επιχειρηματικών στελεχών με υψηλή κατάρτιση, επαγγελματική ευσυνειδησία και δυναμισμό. Τα στελέχη αυτά θα πρέπει να γνωρίζουν τις σύγχρονες αρχές του μάνατζμεντ και να είναι σε θέση να υποστηρίξουν την παραγωγή, το μάρκετινγκ, την οργάνωση, την χρηματοοικονομική λειτουργία, τα πληροφοριακά συστήματα και τη διοίκηση ανθρώπινου δυναμικού.

Στο νέο δυναμικό περιβάλλον, η φοίτηση σε ένα πανεπιστημιακό τμήμα διοίκησης επιχειρήσεων μπορεί και πρέπει να αποδειχθεί αποφασιστικής σημασίας για την προετοιμασία ενός αυριανού στελέχους της επιχείρησης στον ιδιωτικό ή στο δημόσιο τομέα. Σε κάθε περίπτωση το Τμήμα Διοίκησης Επιχειρήσεων του Πανεπιστημίου Πατρών είναι μια πολύ καλή επιλογή, αφού το επίπεδο των σπουδών είναι υψηλό και το επιστημονικό προσωπικό

καταβάλλει διαρκείς προσπάθειες για την αναβάθμιση του.

Ο βασικός στόχος του Τμήματος είναι να συμβάλει στη δημιουργία μιας νέας γενιάς managers με υψηλή επιστημονική κατάρτιση, σύμφωνα με τα διεθνή επιστημονικά και επαγγελματικά πρότυπα. Στοχεύει επίσης στο να παρέχει σε στελέχη επιχειρήσεων και οργανισμών, μοντέρνες θεωρητικές γνώσεις, και τη βασική πρακτική εμπειρία, για να ανταπεξέλθουν στις επιστημονικές κι επαγγελματικές προκλήσεις.

Ηυλοποίηση αυτών των στόχων γίνεται μέσα από το πρόγραμμα σπουδών του Τμήματος μας, αλλά και άλλες δραστηριότητες και οργανωμένες υπηρεσίες που προσφέρουμε για την καλύτερη προετοιμασία των φοιτητών μας, όπως εργαστηριακές εφαρμογές, επισκέψεις και πρακτική άσκηση σε επιχειρήσεις, διοργάνωση συνεδρίων και ημερίδων με επιστημονικά θέματα και άλλα. Ακόμα, παρέχουμε προγράμματα φοιτητικής κινητικότητας, συμμετέχοντας στο Ευρωπαϊκό Εκπαιδευτικό Πρόγραμμα Erasmus, που αφορά στις οργανωμένες ανταλλαγές φοιτητών

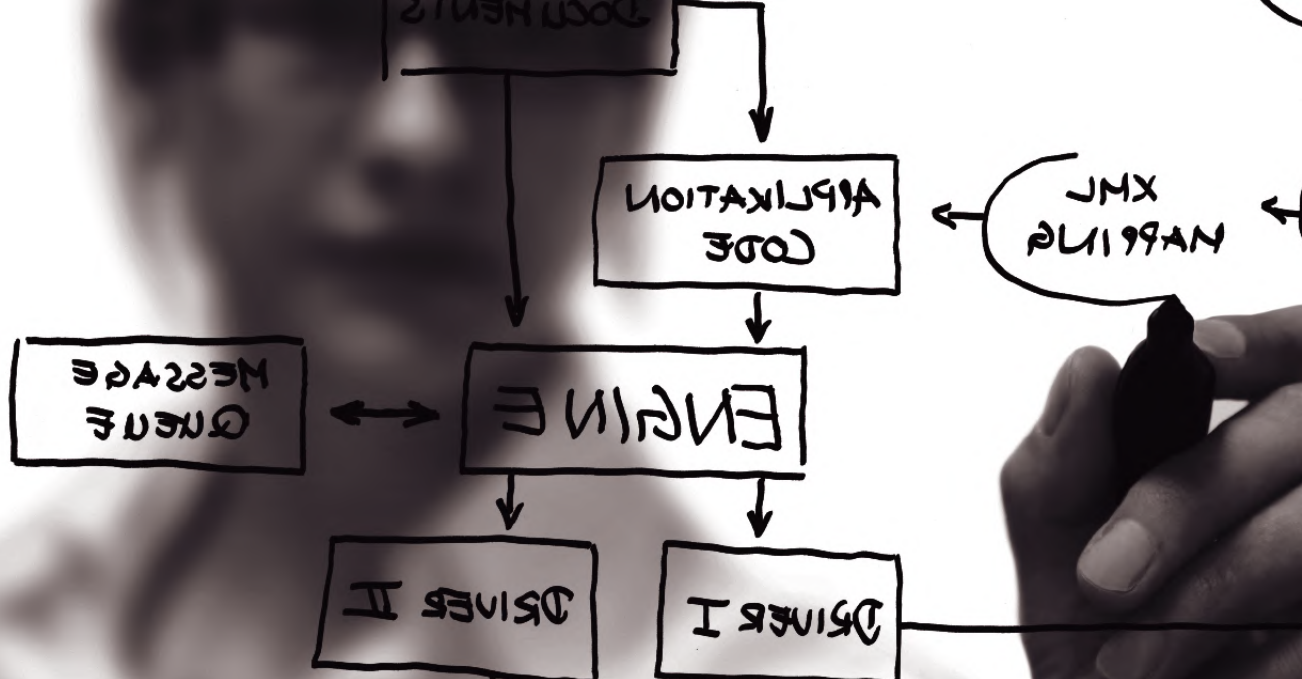

με Πανεπιστήμια χωρών-μελών της Ευρωπαϊκής Ένωσης μέσω του Συστήματος Μεταφοράς Πιστωτικών Μονάδων (ECTS).

Η επιστημονική έρευνα που διεξάγεται στο Τμήμα μας έχει επιτύχει, με τα αξιόλογα ποσοτικά και ποιοτικά της χαρακτηριστικά, διεθνή αναγνώριση και έχει συμβάλει στην κατάκτηση, από την άποψη αυτή, μιας από τις καλύτερες θέσεις ανάμεσα σε όλα τα πανεπιστημιακά τμήματα οικονομίας και διοίκησης της χώρας. Το Τμήμα μας προσφέρει στους φοιτητές μας ολοκληρωμένα και υψηλής ποιότητας προγράμματα εκπαίδευσης στις σύγχρονες λειτουργίες επιχειρήσεων και οργανισμών, όπως το Μάρκετινγκ, η Οργάνωση, τα Χρηματοοικονομικά, η Λογιστική, η Διοίκηση Ανθρώπινων Πόρων, τα Πληροφοριακά Συστήματα, η Επιχειρησιακή Έρευνα και η Διοίκηση Παραγωγής.

Επίσης το τμήμα μας προσπαθεί με όλες του τις δυνάμεις να συμβάλει στην ανάπτυξη της οικονομικής δραστηριότητας της περιοχής των Πατρών και της ευρύτερης περιοχής της Δ. Ελλάδας.

Αγαπητοί Φοιτητές και Φοιτήτριες,

Ο παρών Οδηγός Προπτυχιακών Σπουδών του Τμήματος Διοίκησης Επιχειρήσεων του Πανεπιστημίου Πατρών αποτυπώνει την όλη προσπάθεια του Τμήματός μας, των καθηγητών και των διδασκόντων του, του διοικητικού και υποστηρικτικού του προσωπικού, προκειμένου να ανταποκριθεί στις νέες προκλήσεις που τίθενται για το παρόν και το μέλλον από την επιστήμη της Διοίκησης. Προσφέρει σε σας, τους φοιτητές μας, σπουδές που θα σας επιτρέψουν στη συνέχεια να ανταποκριθείτε στο στίβο της επαγγελματικής ζωής σας με αξιώσεις .

Κώστας Συριόπουλος
Πρόεδρος του Τμήματος

Πάτρα Σεπτέμβριος 2013

ΠΕΡΙΕΧΟΜΕΝΑ

ΣΥΝΤΟΜΗ ΙΣΤΟΡΙΑ ΤΗΣ ΠΟΛΗΣ ΤΩΝ ΠΑΤΡΩΝ	6	ΦΟΙΤΗΤΙΚΗ ΜΕΡΙΜΝΑ	52
ΠΑΝΕΠΙΣΤΗΜΙΟ ΠΑΤΡΩΝ	8	ΣΙΤΙΣΗ	53
ΙΔΡΥΣΗ & ΔΙΟΙΚΗΣΗ	8	ΥΓΕΙΟΝΟΜΙΚΗ ΠΕΡΙΘΑΛΨΗ	55
ΔΙΑΡΘΡΩΣΗ	9	ΥΠΟΤΡΟΦΙΕΣ ΔΑΝΕΙΑ	60
ΣΤΕΓΑΣΗ	11	ΠΡΑΚΤΙΚΗ ΑΣΚΗΣΗ ΦΟΙΤΗΤΩΝ	60
ΤΜΗΜΑ ΔΙΟΙΚΗΣΗΣ ΕΠΙΧΕΙΡΗΣΕΩΝ	12	ΠΡΟΓΡΑΜΜΑ ΚΙΝΗΤΙΚΟΤΗΤΑΣ ΦΟΙΤΗΤΩΝ	61
ΔΙΟΙΚΗΤΙΚΗ ΟΡΓΑΝΩΣΗ & ΛΕΙΤΟΥΡΓΙΑ	12	ΦΟΙΤΗΤΙΚΗ ΕΣΤΙΑ	62
ΣΤΕΓΑΣΗ	14	ΠΟΛΙΤΙΣΜΟΣ & ΕΠΙΚΟΙΝΕΣ ΔΡΑΣΕΙΣ	62
ΤΟΠΟΓΡΑΦΙΚΟ ΚΤΙΡΙΩΝ	14	ΓΥΜΝΑΣΤΗΡΙΟ	62
ΠΡΟΓΡΑΜΜΑ ΣΠΟΥΔΩΝ	16	ΥΠΟΔΟΜΗ	64
ΓΕΝΙΚΑ	16	ΥΠΟΛΟΓΙΣΤΙΚΟ ΚΕΝΤΡΟ	64
ΚΑΤΑΝΟΜΗ ΜΑΘΗΜΑΤΩΝ	17	ΔΙΑΘΕΣΗ ΛΟΓΙΣΜΙΚΟΥ ΓΙΑ ΧΡΗΣΤΕΣ	
Α' ΕΤΟΣ	19	ΤΟΥ ΠΑΝΕΠΙΣΤΗΜΙΟΥ ΠΑΤΡΩΝ	65
Β' ΕΤΟΣ	20	ECLASS ΠΛΑΤΦΟΡΜΑ ΑΣΥΓΧΡΟΝΗΣ	
Γ' ΕΤΟΣ	21	ΤΗΛΕ-ΕΚΠΑΙΔΕΥΣΗΣ	65
Δ' ΕΤΟΣ	22	ΒΙΒΛΙΟΘΗΚΗ ΤΜΗΜΑΤΟΣ	65
ΠΕΡΙΕΧΟΜΕΝΟ ΜΑΘΗΜΑΤΩΝ	24	ΕΡΕΥΝΑ - ΕΡΕΥΝΗΤΙΚΑ ΕΡΓΑΣΤΗΡΙΑ	66
ΔΙΔΑΚΤΙΚΟ ΠΡΟΣΩΠΙΚΟ	44	ΚΕΝΤΡΙΚΗ ΒΙΒΛΙΟΘΗΚΗ &	
ΦΟΙΤΗΤΙΚΑ ΘΕΜΑΤΑ	50	ΥΠΗΡΕΣΙΑ ΠΛΗΡΟΦΟΡΗΣΗΣ	66
		ΕΥΡΕΤΗΡΙΟ - ΠΛΗΡΟΦΟΡΙΕΣ	64



Σύντομη Ιστορία της Πόλης των Πατρών

Η Πάτρα είναι μία από τις αρχαιότερες Ελληνικές πόλεις. Τα πρώτα κτίσματα χρονολογούνται από τους Υστερομηνικυαϊκούς χρόνους. Από τα επτά Υστερομηνικυαϊκά νεκροταφεία που έχουν ανασκαφεί τα δύο ευρίσκονται στην Πάτρα. Όταν το 1406 π.Χ. οι Ίωνες έφθασαν από την Αττική στην περιοχή της σημερινής Πάτρας, υπήρχαν ήδη εκεί τρεις οικισμοί: η Αρόπη, η Άνθεια και η Μεσάτις (κοντά στο Γηροκομείο), που σήμερα είναι ομώνυμες συνοικίες. Με την κάθοδο των Δωριέων (1104 π.Χ.), που έγινε από το Ρίο, οι Αχαιοί που έμεναν στο Άργος και την Σπάρτη διωγμένοι από τους Δωριείς, ήλθαν κοντά στους Ίωνες (Αιγιαλόν). Μετά από πόλεμο επικράτησαν οι Αχαιοί. Ο γιος του Πρευγένη, από τους αρχηγούς των νικητών, λεγόταν Πατρέας και απ'αυτόν πήρε το όνομα η πόλη (1082 π.Χ.). Δημιουργήθηκε τότε ο σύνδεσμος (ομοσπονδιακός) δώδεκα αχαικών πόλεων που ανέπτυξε τέλεια το δημοκρατικό πολίτευμα και γνώρισε μακρά ειρηνική ζωή, που ούτε ο Πελοποννησιακός πόλεμος δια-

τάραξε. Ο Σύνδεσμος ατόνησε μετά τη μάχη στη Χαϊρώνεια (338 π.Χ.). Αργότερα η περιοχή δέχτηκε επιθέσεις από τους Θηβαίους και κατόπιν από τους Μακεδόνες. Γύρω στο 280 π.Χ. κατακτήθηκε από τους βαρβάρους Γαλάτες και στη συνέχεια από τους Ρωμαίους το 196 π.Χ. Η πόλη αρχικά έζησε περίοδο παρακμής αλλά αργότερα ο Αύγουστος ίδρυσε Ρωμαϊκή συνοικία, η οποία γρήγορα αφομοιώθηκε βοηθώντας έτσι στην αναζωογόνηση της πόλης.

Η Πάτρα ήταν έδρα των Ρωμαίων ανθυπάτων, την επισκέφθηκαν δε ο Κικέρων, ο Ανδριανός, ο Αντώνιος με την Κλεοπάτρα, ο Αύγουστος, ο Πλούταρχος και άλλοι. Ο Απόστολος Ανδρέας κήρυξε στην Πάτρα τον Χριστιανισμό. Ίδρυσε εκκλησία με πρώτο επίσκοπο τον Στρατοκλέα. Κατά τον διωγμό του Κλαυδίου βρήκε μαρτυρικό θάνατο πάνω σε σταυρό, χιαστού σχήματος. Η εκκλησία τον ανακήρυξε άγιο προστάτη της πόλεως των Πατρών. Η πόλη έπαθε πολλά



από τους πειρατές. Το 805 μ.Χ. οι Σλάβοι με τους Σαρακηνούς πολιορκήσαν το Βυζαντινό φρούριο. Οι Πατρινοί μόνοι τους απομάκρυναν τους πολιορκητές, πολύ πριν φθάσει η αυτοκρατορική βοήθεια, αποδόθηκε δε η μεγάλη αυτή νίκη σε θαύμα του πολιούχου Αγίου Ανδρέα. Το 1205 οι Φράγκοι κατέλαβαν την πόλη. Το 1360 περιήλθε στην κοσμική εξουσία του Πάπα και κατόπιν στους Ενετούς μέχρι το 1429, οπότε ο Κων/νος Παλαιολόγος ελευθέρωσε την πόλη και την έκανε πρωτεύουσα του ανατολικού δεσποτάτου του Μορέως. Το 1446 μ.Χ. ο Σουλτάνος Μουράτ κατέκτησε και λεηλάτησε την περιοχή, δεν μπόρεσε όμως να καταλάβει το φρούριο. Αυτό κατακίηθηκε αργότερα, το 1458 από τον Μωάμεθ Β'. Μετά από ένα χρόνο ο Θωμάς Παλαιολόγος, τελευταίος Δεσπότης του Μορέως, εξόρμησε από τα Καλάβρυτα και πολιορκήσε την Ακρόπολη της Πάτρας. Το 1460 όμως, ο Μωάμεθ Β' επανήλθε και οριστικοποίησε την κατάκτηση. Ο Παλαιολόγος τότε έφυγε στην Ιταλία μεταφέροντας την Κάρα του Αγίου Ανδρέα, η οποία και παραδόθηκε στον Πάπα. Η Κάρα το 1964 επιστράφηκε από τον Πάπα στην Πάτρα και φυλάσσεται έκτοτε στο νέο μεγάλο Ναό του Αγίου Ανδρέα.

Πέντε επαναστάσεις έγιναν από τους Πατρινοί για την αποτίναξη του τουρκικού ζυγού. Το 1466, το 1532 και το 1571 μ.Χ. (στις επαναστάσεις αυτές η εκκλησία έπαιξε πρωταρχικό ρόλο και δύο μητροπολίτες θανατώθηκαν, ο Νεόφυτος και ο Γερμανός). Το 1687 (με τη βοήθεια των Ενετών) και ακόμα το 1769 (με τη βοήθεια πολλών Επαπνσίων) οι Πατρινοί επαναστάτησαν με αρχηγό το Μητροπολίτη Παρθένιο. Οι Τουρκαλβανοί όμως έπνιξαν στο αίμα την επανάσταση αυτή το βράδυ της Μεγάλης Παρασκευής, την ώρα της περιφοράς των επιταφίων. Από τα μέσα του 18ου αιώνα η Πάτρα έγινε εμπορικό και πολιτικό κέντρο της περιοχής και πρώτο λιμάνι της Ελλάδας. Έγινε ακόμα σημαντικό κέντρο δράσεως της Φιλικής Εταιρείας. Στις 23 Μαρτίου 1821 κηρύχθηκε επίσημα η επανάσταση, αλλά η πόλη από όπου ξεκίνησε η επανάσταση έμελλε να ελευθερωθεί τελευταία στην Πελοπόννησο. Οι Τούρκοι παραδόθηκαν στις 7 Οκτωβρίου 1828 στα στρατεύματα του Γάλλου στρατηγού Μαιζών. Αργότερα, ο Κυβερνήτης Καποδίστριας χάραξε το νέο σχέδιο της πόλης προς την παραλία (κάτω πόλη). Η πόλη γρήγορα έγινε εμπορικό κέντρο της ελεύθερης Ελλάδας και πύλη επικοινωνίας με την Ευρώπη.



Πανεπιστήμιο Πατρών

ΙΔΡΥΣΗ & ΔΙΟΙΚΗΣΗ

Το Πανεπιστήμιο Πατρών ιδρύθηκε με το νομοθετικό διάταγμα 4425 της 11ης Νοεμβρίου 1964 σαν αυτοδιοικούμενο Νομικό Πρόσωπο Δημοσίου Δικαίου κάτω από την εποπτεία του Κράτους. Τα εγκαίνια της λειτουργίας του έγιναν στις 30 Νοεμβρίου 1966, οπότε και αφιερώθηκε στον προστάτη της πόλεως των Πατρών Άγιο Ανδρέα. Το Πανεπιστήμιο διοικείται από τον Πρύτανη, **Καθ. Γεώργιο Παναγιωτάκη**, επικουρούμενο από τρεις Αντιπρυτάνεις (**Καθ. Ν. Αβούρη**, Αντιπρύτανη Στρατηγικού σχεδιασμού και ανάπτυξης της έρευνας, **Καθ. Π. Κυπριανό** Αντιπρύτανη Ακαδημαϊκών υποθέσεων και προσωπικού και **Καθ. Α. Νταούλη**, Αντιπρύτανη Οικονομικού προγραμματισμού και ανάπτυξης), το Πρυτανικό Συμβούλιο και τη Σύγκλητο, σύμφωνα με το Νόμο και τον Εσωτερικό Κανονισμό.

Ο Πρύτανης και οι Αντιπρυτάνεις εκλέγονται για τετραετή θητεία από σώμα που συγκροτείται σύμφωνα με το Νόμο και αντιπροσωπεύει όλα τα μέλη της Πανεπιστημιακής κοινότητας. Το Πρυτανικό Συμβούλιο απαρτίζεται από τον Πρύτανη, τους Αντιπρυτάνεις, τον Προϊστάμενο της Γραμματείας (ως εισηγητή) και έναν εκπρόσωπο του Διοικητικού Προσωπικού. Η Σύγκλητος απαρτίζεται από τον Πρύτανη, τους Αντιπρυτάνεις, τους Κοσμήτορες των Σχολών, τους Προέδρους των Τμημάτων, εκπροσώπους των φοιτητών και των υπολοίπων μελών της ακαδημαϊκής κοινότητας.

Το Διδακτικό και Ερευνητικό Προσωπικό (Δ.Ε.Π.) αποτελείται από Καθηγητές, Αναπληρωτές Καθηγητές, Επίκουρους Καθηγητές, Λέκτορες και διδάσκοντες με το Π.Δ. 407/80 που συνεισφέρουν ως επισκέπτες καθηγητές. Το Ειδικό Εκπαιδευτικό Προσωπικό (Ε.Ε.Π.) προσφέρει ειδικό εκπαιδευτικό έργο, όπως διδασκαλία ξένων γλωσσών,

νέας ελληνικής γλώσσας, σχεδίου, μουσικής και γυμναστικής. Το Ειδικό Διοικητικό και Τεχνικό Προσωπικό (Ε.Δ.Τ.Π.) παρέχει έργο υποδομής στην εν γένει λειτουργία του Α.Ε.Ι., προσφέροντας εξειδικευμένες διοικητικές και τεχνικές υπηρεσίες. Ειδικό Μεταπτυχιακό Υπότροφοι (Ε.Μ.Υ.) είναι πτυχιούχοι Α.Ε.Ι που είναι υπότροφοι εσωτερικού του ΙΚΥ για εκπόνηση διδακτορικής διατριβής ή μετέχουν με αμοιβή σε ερευνητικά και αναπτυξιακά προγράμματα.

Το Τμήμα αποτελεί τη βασική λειτουργική ακαδημαϊκή μονάδα και καλύπτει το γνωστικό πεδίο μιας επιστήμης. Το Πρόγραμμα Σπουδών του Τμήματος οδηγεί σε ένα ενιαίο πτυχίο. Όταν ο αριθμός των μελών ΔΕΠ είναι ικανοποιητικός ένα Τμήμα μπορεί να διαιρεθεί σε Τομείς.

Ο Τομέας έχει Διευθυντή και όλοι οι Διευθυντές μαζί με τον Πρόεδρο του Τμήματος συγκροτούν το Διοικητικό Συμβούλιο του Τμήματος. Ο Τομέας συντονίζει τη διδασκαλία μέρους του γνωστικού αντικείμενου του Τμήματος, που αντιστοιχεί σε συγκεκριμένο πεδίο της επιστήμης.

Στο Τμήμα ανήκουν εξειδικευμένα Εργαστήρια, που η λειτουργία τους διέπεται από εσωτερικό κανονισμό. Κάθε Εργαστήριο διευθύνεται από Διευθυντή, που ορίζεται από τη Γενική Συνέλευση (ΓΣ) του Τμήματος με τριετή θητεία. Συνεπώς, όργανα του Τμήματος είναι η ΓΣ και ο Πρόεδρος ο οποίος εκλέγεται με διετή θητεία.

Η Γενική Συνέλευση του Τμήματος απαρτίζεται απ' όλα τα μέλη Δ.Ε.Π., εκπροσώπους των προπτυχιακών και μεταπτυχιακών φοιτητών και εκπροσώπους των Ε.Δ.Τ.Π. Ένα υποσύνολο των μελών της ΓΣ διαμορφώνει την ΓΣ με Ειδική Σύμβαση η οποία ασχολείται με τα θέματα που άπτονται την στελέχωση, τα μεταπτυχιακά προγράμματα, τους υποψήφιους διδάκτορες κ.ά.

Τα επιμέρους Τμήματα εντάσσονται σε Σχολές που καλύπτουν ένα σύνολο συγγενών επιστημών. Όργανα της Σχολής είναι η Γενική Συνέλευση, η Κοσμητεία και ο Κοσμήτορας. Η Γ.Σ. της Σχολής απαρτίζεται από τα μέλη της Γ.Σ. των Τμημάτων της Σχολής. Η Κοσμητεία απαρτίζεται από τον Κοσμήτορα, τους Προέδρους των Τμημάτων και έναν εκπρόσωπο των φοιτητών κάθε τμήματος. Ο Κοσμήτορας εκλέγεται από το εκλεκτορικό σώμα, που απαρτίζεται από το σύνολο των εκλεκτορικών σωμάτων για την εκλογή των Προέδρων των Τμημάτων που ανήκουν στη Σχολή.

ΔΙΑΡΘΡΩΣΗ

Το Πανεπιστήμιο της Πάτρας αποτελείται από 5 Σχολές και 22 Τμήματα από τα οποία χορηγούνται πτυχία που αντιστοιχούν σε 21 ειδικότητες Επιστημόνων. Το Γενικό Τμήμα βοηθά το έργο της Πολυτεχνικής Σχολής και δεν χορηγεί διπλώματα.

Επιπλέον, στο οργανόγραμμά του υπάρχουν οι Διευθύνσεις Εκπαίδευσης και έρευνας, Φοιτητικής μέριμνας, Διοικητικών, οικονομικών και τεχνικών υπηρεσιών, Προγραμματισμού και δικτύων, Διεθνών, δημοσίων σχέσεων και δημοσιευμάτων. Όπως και ο Ειδικός λογαριασμός κονδυλίων έρευνας (Επιτροπή Ερευνών), Γραφεία Διασύνδεσης και Επαγγελματικής Πληροφόρησης, Μονάδα Έρευνας και Καινοτομίας, Μουσεία και Υπολογιστικά Κέντρα, Μηχανουργείο, Ηλεκτροτεχνείο και Υαλουργείο, Συνεδριακό και Πολιτισμικό Κέντρο, μια κεντρική Βιβλιοθήκη και βιβλιοθήκες ανά Τμήμα του Πανεπιστημίου.

Τα Τμήματα κατανέμονται σε 5 Σχολές :

1) Σχολή Θετικών Επιστημών

Ιδρύθηκε ως Φυσικομαθηματική Σχολή στις 19/10/1966 και μετονομάσθηκε σε Σχολή Θετικών Επιστημών το 1983. Περιλαμβάνει τα εξής Τμήματα με το αντίστοιχο έτος ιδρύσεως:

ΦΥΣΙΚΗΣ	1966
ΧΗΜΕΙΑΣ	1966
ΜΑΘΗΜΑΤΙΚΩΝ	1966
ΒΙΟΛΟΓΙΑΣ.....	1966
ΓΕΩΛΟΓΙΑΣ.....	1978
ΕΠΙΣΤΗΜΗΣ ΤΩΝ ΥΛΙΚΩΝ.....	2000

2) Πολυτεχνική Σχολή

Ιδρύθηκε στις 25/9/1967 και περιλαμβάνει τα εξής Τμήματα με το αντίστοιχο έτος ιδρύσεως:

ΗΛΕΚΤΡΟΛΟΓΩΝ ΜΗΧΑΝΙΚΩΝ ΚΑΙ ΤΕΧΝΟΛΟΓΙΑΣ ΥΠΟΛΟΓΙΣΤΩΝ	1967
ΜΗΧΑΝΟΛΟΓΩΝ ΚΑΙ ΑΕΡΟΝΑΥΠΗΓΩΝ ΜΗΧΑΝΙΚΩΝ	1972
ΠΟΛΙΤΙΚΩΝ ΜΗΧΑΝΙΚΩΝ	1972
ΧΗΜΙΚΩΝ ΜΗΧΑΝΙΚΩΝ	1978
ΜΗΧΑΝΙΚΩΝ ΗΛΕΚΤΡΟΝΙΚΩΝ ΥΠΟΛΟΓΙΣΤΩΝ ΚΑΙ ΠΛΗΡΟΦΟΡΙΚΗΣ	1983
ΓΕΝΙΚΟ	1983

3) Σχολή Επιστημών Υγείας

Ιδρύθηκε ως Ιατρική Σχολή στις 22/7/1977 και μετονομάσθηκε σε Σχολή Επιστημών Υγείας.

Περιλαμβάνει τα εξής Τμήματα:

ΙΑΤΡΙΚΗΣ	1983
(Αρχικά ως Ιατρική Σχολή)	1977
ΦΑΡΜΑΚΕΥΤΙΚΗΣ	1983
(Αρχικά στη Φυσικομαθηματική Σχολή)	1978

4) Σχολή Ανθρωπιστικών Σπουδών

Ιδρύθηκε στις 16/6/1989 και στην οποία εντάχθηκαν τα εξής Τμήματα:

ΠΑΙΔΑΓΩΓΙΚΟ ΔΗΜΟΤΙΚΗΣ ΕΚΠΑΙΔΕΥΣΗΣ.	1983
ΕΠΙΣΤΗΜΩΝ ΤΗΣ ΕΚΠΑΙΔΕΥΣΗΣ ΚΑΙ ΑΓΩΓΗΣ ΣΤΗΝ ΠΡΟΣΧΟΛΙΚΗ ΗΛΙΚΙΑ	1983
ΘΕΑΤΡΙΚΩΝ ΣΠΟΥΔΩΝ.....	1989
ΦΙΛΟΛΟΓΙΑΣ	1989
ΦΙΛΟΣΟΦΙΑΣ	1999

5) Σχολή Οργάνωσης και Διοίκησης Επιχειρήσεων

ΟΙΚΟΝΟΜΙΚΩΝ ΕΠΙΣΤΗΜΩΝ	1985
ΔΙΟΙΚΗΣΗΣ ΕΠΙΧΕΙΡΗΣΕΩΝ	1999

ΣΤΕΓΑΣΗ

Οι πανεπιστημιακές εγκαταστάσεις βρίσκονται σε απόσταση 7 χιλιομέτρων από το κέντρο της Πάτρας σε οικοπεδική επιφάνεια 2.650 στρεμμάτων. Από αυτά έχουν διατεθεί 48 στρέμματα για αθλητικές εγκαταστάσεις (κλειστό γυμναστήριο και γήπεδα ποδοσφαίρου, πετόσφαιρας, καλαθόσφαιρας και τένις), 80 στρέμματα για Φοιτητική Εστία δυναμικότητας 550 δωματίων, 25 στρέμματα για Συνεδριακό και Πολιτισμικό κέντρο και 95 στρέμματα για το Πανεπιστημιακό Νοσηλευτικό Συγκρότημα, που διαθέτει άνω των 1000 κλινών. Το **Συνεδριακό & Πολιτισμικό Κέντρο** είναι το πρώτο αμιγές συνεδριακό κέντρο της Ελλάδας και ο μεγαλύτερος συνεδριακός χώρος της Νοτιοδυτικής Ελλάδας. Έχει αναπτυχθεί σε δύο επίπεδα συνολικής επιφάνειας 9.300 m² και μπορεί να φιλοξενήσει 2.500 συνέδρους. Είναι σχεδιασμένο με διεθνείς προδιαγραφές, εφοδιασμένο με τον πιο σύγχρονο τεχνολογικό εξοπλισμό, ενώ ταυτόχρονα παρέχει και τη δυνατότητα διοργάνωσης πολιτιστικών εκδηλώσεων (θέατρο, μουσική, χορό) και εκθέσεων υψηλών απαιτήσεων (www.confer.upatras.gr). Το Πανεπιστήμιο έχει **Κεντρική Βιβλιοθήκη** με 90.000 βιβλία περίπου και συνδρομές σε περίπου 2000 περιοδικά. Είναι οργανωμένη με βάση το Διεθνές Δεκαδικό Σύστημα U.D.C. (www.lis.upatras.gr).



Βιβλιοθήκη Πανεπιστημίου Πατρών

ΤΜΗΜΑ ΔΙΟΙΚΗΣΗΣ ΕΠΙΧΕΙΡΗΣΕΩΝ



ΔΙΟΙΚΗΤΙΚΗ ΟΡΓΑΝΩΣΗ ΚΑΙ ΛΕΙΤΟΥΡΓΙΑ

Το Τμήμα Διοίκησης Επιχειρήσεων του Πανεπιστημίου Πατρών ιδρύθηκε με το Προεδρικό Διάταγμα ΦΕΚ 206/6- 9- 1999. Διοικείται από την Γενική Συνέλευση και τον Πρόεδρο του Τμήματος. Το διδακτικό προσωπικό του Τμήματος αποτελείται από τα παρακάτω μέλη:

Συριόπουλος Κων/νος, *Καθηγητής*

Μαρούδας Λεωνίδα, *Καθηγητής*
 Βουτσινάς Βασίλειος, *Καθηγητής*
 Γεωργόπουλος Αντώνιος, *Αναπληρωτής Καθηγητής*
 Γιαννίκος Ιωάννης, *Αναπληρωτής Καθηγητής*
 Πέππας Πάυλος, *Αναπληρωτής Καθηγητής*
 Σταματίου Ιωάννης, *Αναπληρωτής Καθηγητής*
 Αναστασόπουλος Γεώργιος, *Αναπληρωτής Καθηγητής*
 Ανδρουλάκης Γεώργιος, *Επίκουρος Καθηγητής*

Καραγιάννη Δέσποινα, *Επίκουρος Καθηγήτρια*
 Νεάρχου Ανδρέας, *Επίκουρος Καθηγητής*
 Οικονομάκης Γεώργιος, *Επίκουρος Καθηγητής*
 Πανοπούλου Μαρία, *Επίκουρος Καθηγήτρια*
 Παπαδημητρίου Δήμητρα, *Λέκτορας*
 Πολυχρονίου Παναγιώτης, *Λέκτορας*
 Θεοφανίδης Φαίδων, *Λέκτορας*
 Αθανασόπουλος Κωνσταντίνος, *ΕΕΔΙΠ*

Το διδακτικό προσωπικό του Τμήματος αποτελείται, επίσης, από διδάσκοντες του Π.Δ. 407/80. Η γενική λειτουργία του Τμήματος διέπεται από τον Εσωτερικό Κανονισμό του Πανεπιστημίου Πατρών, που ισχύει με Υπουργική Απόφαση από το 2004 (ΦΕΚ, Τεύχος Δεύτερο, αριθ.1062/14- 7-2004).

Η Γραμματεία αποτελεί την Κεντρική Διοικητική Υπηρεσία του Τμήματος. Το διοικητικό Προσωπικό της Γραμματείας αποτελείται από τους κ.κ.:

Κολλυροπούλου Δέσποινα, *Γραμματέας*
 Γιαννοπούλου Γεωργία, *Βιβλιοθηκονόμος*
 Κωνσταντάτου Αικατερίνη, *Διοικ. Προσωπικό*
 Παπούλια – Κοντοσάκη Αικατερίνη, *Διοικ. Προσωπικό*
Έναν Τεχνικό του Υπολογιστικού Κέντρου

Αντικείμενα, που ανήκουν στην αρμοδιότητα της
 Γραμματείας είναι:

1. Η διοικητική σύνδεση του Τμήματος με το Πανεπιστήμιο Πατρών.
2. Η διαχείριση Εισερχομένων–Εξερχόμενων Εγγράφων.
3. Οι εγγραφές νέων φοιτητών και οι Υποτροφίες.
4. Η ανανέωση φοιτητικού εισιτηρίου, θεώρηση βιβλιαρίων νοσηλείας.
5. Το οποιοδήποτε διοικητικό–λειτουργικό θέμα σχετικό με το Πρόγραμμα Σπουδών (βαθμολογία, μαθήματα, κατάλογοι πτυχιούχων, ορκωμοσία).
6. Τα πιστοποιητικά αναλυτικής βαθμολογίας, τα πιστοποιητικά φοίτησης, τα αντίγραφα πτυχίου, τα αποφοιτήρια (διαγραφές), η αναστολή σπουδών, και τα φοιτητικά δάνεια.
7. Η ανάρτηση γενικών ανακοινώσεων, των αποτελεσμάτων των εξετάσεων στον οικείο χώρο του Τμήματος.

Οι ημερομηνίες έναρξης και λήξης των Διδακτικών και Εξεταστικών Περιόδων ορίζονται με απόφαση της Συγκλήτου του Πανεπιστημίου Πατρών, και είναι κοινές για όλα τα Τμήματα του Πανεπιστημίου. Το ως άνω χρονοπρόγραμμα ορίζεται για κάθε επόμενο Ακαδημαϊκό Έτος από το τέλος κάθε ακαδημαϊκού έτους, και είναι αναρτημένο από την Γραμματεία στον οικείο χώρο Ανακοινώσεων. Για το Ακαδημαϊ

κό έτος 2011–2012 οι ημερομηνίες έναρξης και λήξης των μαθημάτων χειμερινού και εαρινού εξαμήνου, καθώς και οι ημερομηνίες των αντίστοιχων εξετάσεων έχουν ως εξής:

Έναρξη μαθημάτων Α' Εξαμήνου:.....30/09/2013

Λήξη μαθημάτων Α' Εξαμήνου:.....10/01/2014

Διεξαγωγή εξετάσεων Α' Εξαμήνου20/01/2014

.....– 07/02/2014

Έναρξη μαθημάτων Β' Εξαμήνου:.....17/02/2014

Λήξη μαθημάτων Β' Εξαμήνου:30/05/2014

Διεξαγωγή εξετάσεων Β' Εξαμήνου:10/06/2014

.....– 30/06/2014

Το Ωρολόγιο Πρόγραμμα Διδασκαλίας Μαθημάτων συντάσσεται πριν από την έναρξη κάθε Ακαδημαϊκού Έτους και είναι αναρτημένο από την Γραμματεία στον οικείο χώρο Ανακοινώσεων. Το Πρόγραμμα περιλαμβάνει:

- a. Την κατανομή των ωρών διδασκαλίας των μαθημάτων, όπως αυτές κατανέμονται ανά εξάμηνο στον παρόντα ΟΔΗΓΟ ΣΠΟΥΔΩΝ, κατά τις 5 εργάσιμες ημέρες της εβδομάδας.
- β. Τα ονοματεπώνυμα των Διδασκόντων.
- γ. Τον αριθμό της αίθουσας διδασκαλίας, για κάθε διδασκόμενο μάθημα.

ΣΤΕΓΑΣΗ

Το Τμήμα Διοίκησης Επιχειρήσεων στεγάζεται σε διαμορφωμένα κτίρια της Πρώην Αεροπορικής Μονάδας (ΠΑΜ) Ρίου. Διαθέτει συνολικά επτά κτίρια, κατόψεις των οποίων φαίνονται στο επόμενο σχεδιάγραμμα.

Επιπλέον, διαθέτει τρία εργαστήρια:

1. Ερευνών και Δορυφόρων Λογαριασμών Τουρισμού
2. Πληροφοριακών Συστημάτων Διοίκησης και Επιχειρηματικής Νομοσύνης
3. Καινοτομίας, Ανάπτυξης, Μεταφοράς και Διαχείρισης της Γνώσης

ΤΟΠΟΓΡΑΦΙΚΟ ΚΤΙΡΙΩΝ

1. Γραμματεία, Βιβλιοθήκη, Αίθουσα συνεδριάσεων και Γραφεία μελών ΔΕΠ – Π. Πέππας, Αν. Νεάρχου
 2. Υπολογιστικό Κέντρο, Αίθουσα Μεταπτυχιακού προγράμματος Σπουδών και Γραφεία Διευθνή και Συντονιστικής Επιτροπής Μ.Π.Σ. – Αθανασόπουλος, γραφείο Φαίδων Θεοφανίδη,
 3. Αίθουσα διδασκαλίας ΠΑΜ15
 4. Αίθουσες διδασκαλίας ΠΑΜ3 και ΠΑΜ4 Εργαστήριο και Γραφεία μελών ΔΕΠ
 5. Γραφεία μελών ΔΕΠ – Καραγιάννη, Πέππας, Σταματίου, Πανοπούλου, Μαρούδας, Πολυχρονίου, Συριόπουλος, Γεωργόπουλος, Ανδρουλάκης, Αναστασόπουλος, Παπαδημητρίου
 6. Εργαστήρια και Γραφεία μελών ΔΕΠ – Γιαννίκος, Βουτσινάς, Νεάρχου
 7. Αίθουσες διδασκαλίας ΠΑΜ5 και ΠΑΜ6 – Φοιτητική εστία
- Π&Δ – Πρυτανεία και Διοίκηση
 Σ/Π – Στάση και Περίπτερο
 Β,Κ,Τ – Βιβλιοπολείο, Καφετέρια – Εστιατόριο, Τράπεζα
 Μ – Μουσεία
 Σ&ΠΚ – Συνεδριακό και Πολιτισμικό Κέντρο

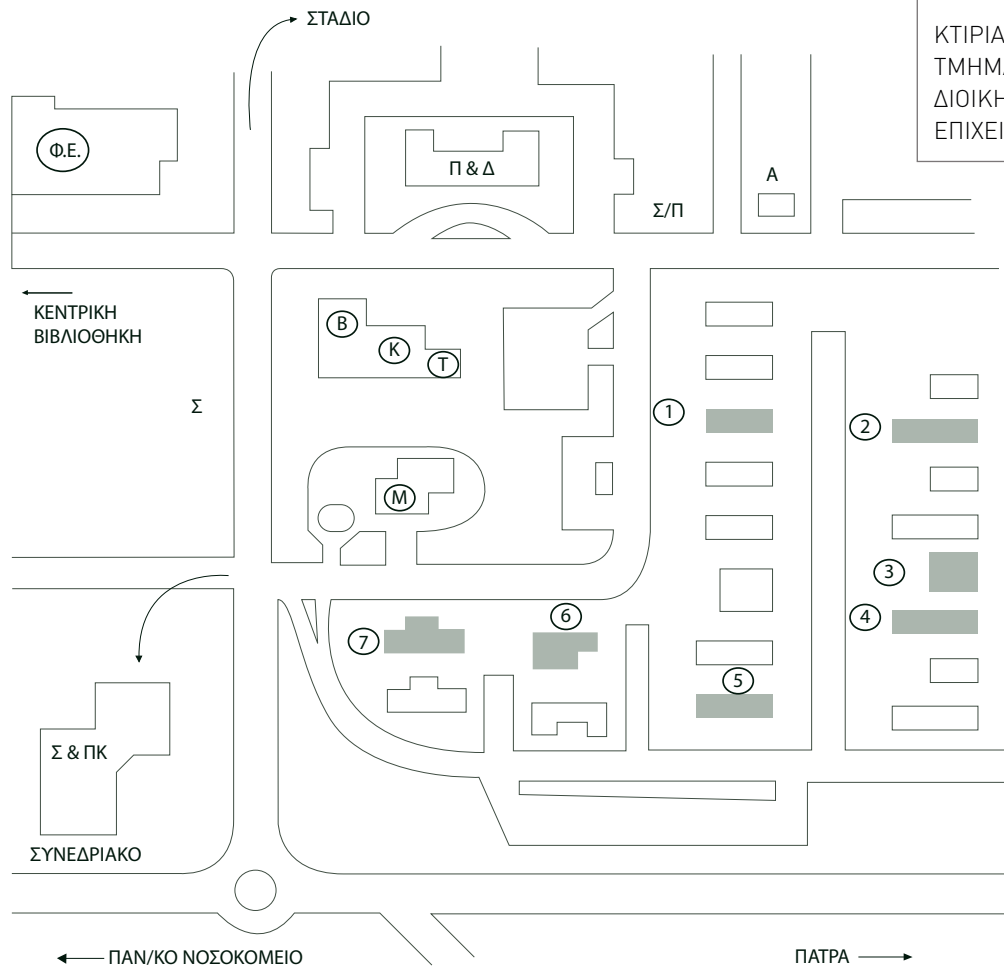

ΚΤΙΡΙΑ
ΤΜΗΜΑΤΟΣ
ΔΙΟΙΚΗΣΗΣ
ΕΠΙΧΕΙΡΗΣΕΩΝ



ΠΡΟΓΡΑΜΜΑ ΣΠΟΥΔΩΝ

Η διδασκαλία των μαθημάτων είναι οργανωμένη σε εξαμηνιαία βάση. Το σύνολο των εξαμήνων για την απόκτηση του πτυχίου ανέρχεται σε οκτώ. Τα εξάμηνα διακρίνονται σε χειμερινά και εαρινά. Στα ενδιάμεσα χρονικά διαστήματα διεξάγονται οι εξαμηνιαίες εξετάσεις των αντιστοίχων εξαμήνων. Για τα μαθήματα που διδάσκονται κατά το χειμερινό εξάμηνο (Οκτώβριος – Ιανουάριος), οι εξετάσεις γίνονται στο τέλος Ιανουαρίου. Αν ο φοιτητής αποτύχει έχει δικαίωμα να επαναλάβει την εξέταση τον Σεπτέμβριο. Για τα μαθήματα που διδάσκονται κατά το εαρινό εξάμηνο (Φεβρουάριος–Μάϊος), οι εξετάσεις γίνονται τον Ιούνιο και αν ο φοιτητής αποτύχει επανεξετάζεται επίσης τον Σεπτέμβριο. Οι φοιτητές μπορούν να εξετάζονται σε κάποιο μάθημα για όσο καιρό το Τμήμα προσφέρει το μάθημα αυτό.

Σημειώνεται ότι η εξεταστέα ύλη του κάθε μαθήματος είναι η ύλη που διαμορφώνεται κατά τη διδασκαλία του τελευταίου πριν τις εξετάσεις εξαμήνου.

ΓΕΝΙΚΑ

- α. Το Τμήμα Διοίκησης Επιχειρήσεων προσφέρει μαθήματα κορμού και μαθήματα επιλογής. Όλα τα μαθήματα αντιστοιχούν σε 3 διδακτικές μονάδες και ο φοιτητής καλείται να παρακολουθήσει 40 μαθήματα κορμού και, είτε 10 μαθήματα επιλογής, είτε 8 μαθήματα επιλογής συν τη συγγραφή πτυχιακής εργασίας.
- β. Κατά το πρώτο δεκαήμερο του 6ου, 7ου και 8ου εξαμήνου ο φοιτητής υποχρεούται να δηλώσει στη Γραμματεία του Τμήματος τα κατ' επιλογή μαθήματα: από 1 έως 2 το έκτο εξάμηνο, από 4 έως 6 το έβδομο και από 2 έως 5 το όγδοο εξάμηνο.

- γ. Ο φοιτητής μπορεί επίσης να εγγραφεί και να παρακολουθήσει σαν προαιρετικό οποιοδήποτε κατ' επιλογή μάθημα. Στο προαιρετικό μάθημα δεν υπολογίζονται διδακτικές μονάδες και ο βαθμός του καταχωρείται στο πιστοποιητικό του, εφόσον το επιθυμεί χωρίς να υπολογίζεται στο βαθμό πτυχίου.
- δ. Σε περίπτωση αποτυχίας μαθήματος επιλογής ξαναδίνει το μάθημα ή το αντικαθιστά με άλλο επιλογής.
- ε. Πέρα από την παρακολούθηση μαθημάτων και την πτυχιακή εργασία, οι φοιτητές του Τμήματος έχουν τη δυνατότητα να κάνουν πρακτική άσκηση διάρκειας ενός έως δύο μηνών σε οργανισμούς και επιχειρήσεις για τη απόκτηση πρακτικής εμπειρίας στον επαγγελματικό τομέα.
- στ. Προκειμένου να συμπληρωθούν οι προϋποθέσεις λήψη Πτυχίου απαιτείται η επιτυχής εξέταση σε 48 μαθήματα ή σε 46 μαθήματα και συγγραφή πτυχιακής εργασίας. Βαθμολογικά, η πτυχιακή εργασία ισοδυναμεί με 2 τρία μαθήματα. Πιο συγκεκριμένα, απαιτείται επιτυχής εξέταση στα 35 μαθήματα κορμού. Απαιτείται επίσης, επιτυχής εξέταση σε συνολικά 8 μαθήματα επιλογής ή, εναλλακτικά, σε 6 μαθήματα επιλογής συν τη συγγραφή πτυχιακής εργασίας. Απαιτείται επίσης, επιτυχής εξέταση σε 5 εξαμηνιαία μαθήματα ξένης γλώσσας. Ο βαθμός αυτών των μαθημάτων δεν συμπεριλαμβάνεται στον βαθμό του πτυχίου.

ΚΑΤΑΝΟΜΗ ΜΑΘΗΜΑΤΩΝ

Τα 40 υποχρεωτικά για όλους τους φοιτητές του Τμήματος μαθήματα έχουν επιλεγεί έτσι ώστε να οδηγούν τον φοιτητή σε ένα ικανοποιητικό επίπεδο γνωριμίας με το γνωστικό αντικείμενο του Τμήματος, όπως αρμόζει σ' ένα ολοκληρωμένο στέλεχος οργανισμών του δημοσίου και ιδιωτικού τομέα.

Τα μαθήματα κορμού είναι τα ακόλουθα:

1. Μαθηματικός Λογισμός
2. Χρηματοοικονομική Λογιστική Ι
3. Εισαγωγή στους Η/Υ
4. Εισαγωγή στο Αστικό και Εμπορικό Δίκαιο
5. Ξένη Γλώσσα Ι
6. Δυναμικά Μαθηματικά Υποδείγματα
7. Χρηματοοικονομική Λογιστική ΙΙ
8. Οργάνωση και Διοίκηση Επιχειρήσεων Ι
9. Προγραμματισμός Η/Υ (JAVA)
10. Στατιστική των Επιχειρήσεων
11. Αγορές Χρήματος & Κεφαλαίου
12. Ξένη Γλώσσα ΙΙ
13. Μικροοικονομική Ι
14. Ανάλυση Λογιστικών Καταστάσεων
15. Στατιστική Ανάλυση Δεδομένων
16. Οργάνωση και Διοίκηση Επιχειρήσεων ΙΙ
17. Εισαγωγή στο Μάρκετινγκ
18. Βάσεις Δεδομένων
19. Ξένη Γλώσσα ΙΙΙ
20. Μικροοικονομική ΙΙ
21. Μακροοικονομική
22. Οργανωσιακή Συμπεριφορά
23. Χρηματοοικονομική Διοίκηση
24. Επιχειρηματικό Λογισμικό

25. Ξένη Γλώσσα IV
26. Επιχειρησιακή Έρευνα
27. Διεθνείς Οικονομικές Σχέσεις
28. Οικονομική της Τεχνολογίας I
29. Δημόσια Οικονομική
30. Οικονομετρία
31. Πληροφοριακά Συστήματα Διοίκησης
32. Ξένη Γλώσσα V
33. Πολιτική Οικονομία
34. Επιχειρησιακή Στρατηγική I
35. Στρατηγικό Μάρκετινγκ
36. Εργατικό Δίκαιο και Εργασιακές Σχέσεις
37. Διοίκηση Λειτουργιών
38. Διοίκηση Παραγωγής & Συστημάτων Εφοδιαστικής (logistics)
39. Ηλεκτρονικό Εμπόριο, Σχεδιασμός Επιχειρηματικής Στρατηγικής και Ασφάλεια Συναλλαγών
40. Θεωρία Παιγνίων

Τα μαθήματα επιλογής είναι τα ακόλουθα :

41. Συμπεριφορά Καταναλωτή
42. Αναδιοργάνωση Επιχειρήσεων
43. Διαχείριση Χαρτοφυλακίου
44. Οικονομική της Τεχνολογίας II
45. Οικονομική του Τουρισμού
46. Διοίκηση του Τουρισμού & των Τουριστικών Επιχειρήσεων
47. Αθλητική Διοίκηση
48. Οικονομική της Υγείας
49. Μηχανογραφημένη Λογιστική I (εργαστηριακό)
50. Μηχανογραφημένη Λογιστική II (εργαστηριακό)
51. Ηλεκτρονική Διακυβέρνηση
52. Βιομηχανικό Μάρκετινγκ & Οργάνωση Δυναμικού Πωλήσεων
53. Διοργάνωση Πολιτιστικών & Αθλητικών Γεγονότων
54. Πολιτική & Οργάνωση Τουρισμού
55. Τουριστικό Μάρκετινγκ

56. Διοίκηση Συγκρούσεων
57. Διαχείριση Ανθρώπινων Πόρων
58. Μέθοδοι Έρευνας Αγοράς
59. Τεχνολογίες Διαδικτύου
60. Οικονομικά Θέματα Αθλητισμού
61. Διοίκηση & Πολιτική Υγείας
62. Χρηματοοικονομική Οικονομετρία
63. Διεθνικές Επιχειρήσεις
64. Ολοκληρωμένη Επικοινωνία Μάρκετινγκ
65. Προσομοίωση Επιχειρηματικών Διαδικασιών
66. Συστήματα Υποστήριξης Δορυφόρων Λογαριασμών
67. Διεθνής Διοίκηση
68. Χρηματοοικονομική Λογιστική I (φροντιστήριο)
69. Χρηματοοικονομική Λογιστική II (φροντιστήριο)
70. Ελεγκτική
71. Ειδικά Θέματα Διοίκησης Λειτουργιών
72. Θεωρία Κόστους
73. Κοστολογικά Συστήματα

Μαθήματα επιλογής από άλλα Τμήματα

74. Ιστορία της Τέχνης (Τμήμα Αρχιτεκτόνων Μηχανικών)
75. Παιδαγωγική / Εισαγωγή στην Παιδαγωγική Επιστήμη (Παιδαγωγικό Τμήμα Δημοτικής Εκπαίδευσης)

Τα μαθήματα επιλογής από άλλα Τμήματα αποτελούν μέρος του παρόντος Προγράμματος Σπουδών, κατόπιν συνεννόησης με τα Τμήματα αυτά. Το ίδιο ισχύει και για τα μαθήματα του Τμήματος που φοιτητές άλλων Τμημάτων επιθυμούν να παρακολουθήσουν. Για παράδειγμα, το Τμήμα Πολιτικών Μηχανικών έχει ήδη συμπεριλάβει στο Πρόγραμμα Σπουδών του μαθήματα του Τμήματός μας.

Τέλος, πέρα από την παρακολούθηση μαθημάτων και την πτυχιακή εργασία, οι φοιτητές του Τμήματός μας έχουν τη δυνατότητα να κάνουν πρακτική άσκηση διάρκειας 1–2 μηνών σε επιχειρήσεις για την απόκτηση πρακτικής εμπειρίας στον επαγγελματικό τομέα. Οι δαπάνες του Προγράμματος αυτού έχουν ενταχθεί σε συγκεκριμένο πρόγραμμα ΕΠΕΑΕΚ.

1^ο ΕΞΑΜΗΝΟ Υποχρεωτικά

ΚΜ	Τίτλος μαθήματος	Ώρες διδασκαλίας			Τμήματα	Μονάδες ECTS	ΔΙΔΑΣΚΩΝ
		Δ	Φ	Ε			
2105	Μαθηματικός Λογισμός	3	2			5	<u>Γ. Ανδρουλάκης</u>
2107	Χρηματοοικονομική Λογιστική Ι	2		1	2	5	<u>Α. Γεωργόπουλος</u>
2109	Οργάνωση και Διοίκηση Επιχειρήσεων Ι	3				5	Π. Πολυχρονίου
2103	Εισαγωγή στους Η/Υ	2		1		5	Γ. Σταματίου
2115	Εισαγωγή στο Αστικό & Εμπορικό Δίκαιο	3				5	Π.Δ 407/80
2111	Ξένη Γλώσσα Ι – Language Awareness and Introduction to Business English I	3				5	<u>Β. Δελλή</u>
2107	Χρηματοοικονομική Λογιστική Ι (φροντιστήριο)		2				Κ. Αθανασόπουλος, Α. Γεωργόπουλος

ΚΜ=Κωδικός Μαθήματος, Ώρες: Δ=Διδασκαλία, Φ=Φροντιστήριο, Ε=Εργαστήριο

ΣΗΜΕΙΩΣΗ: Στα κλάσματα στους πίνακες ο αριθμητής αναφέρεται σε ώρες (διδασκαλίας – φροντιστηρίων – εργαστηρίων) και ο παρανομαστής αναφέρεται στον αριθμό των τμημάτων στον οποίο διαιρείται το έτος.

2^ο ΕΞΑΜΗΝΟ

Υποχρεωτικά

ΚΜ	Τίτλος μαθήματος	Ώρες διδασκαλίας			Τμήματα	ECTS	ΔΙΔΑΣΚΩΝ
		Π	Φ	Ε			
2106	Δυναμικά Μαθηματικά Υποδείγματα	3	2			5	Γ. Ανδρουλάκης
2108	Χρηματοοικονομική Λογιστική II	2		1	2	5	Κ. Αθανασόπουλος, Α. Γεωργόπουλος
2104	Προγραμματισμός Η/Υ (JAVA)	2		1	2	5	Π. Πέππας
2112	Στατιστική των Επιχειρήσεων	2	1	1		5	Γ. Ανδρουλάκης
2125	Εισαγωγή στο Μάρκετινγκ	3				5	Φ. Θεοφανίδης
2114	Ξένη Γλώσσα II - Language Awareness and Introduction to Business English II	3				5	Β. Δελλή

ΚΜ=Κωδικός Μαθήματος, Ώρες: Δ=Διδασκαλία, Φ=Φροντιστήριο, Ε=Εργαστήριο

3^ο ΕΞΑΜΗΝΟ

Υποχρεωτικά

Κ/Μ	Τίτλος μαθήματος	Ώρες διδασκαλίας			ECTS	ΔΙΔΑΣΚΩΝ
		Π	Φ	Ε		
2157	Αγορές Χρήματος & Κεφαλαίου	2	2		5	Κ. Συριόπουλος
2123	Στατιστική Ανάλυση Δεδομένων	2	1	1	5	Γ. Ανδρουλάκης
2120	Οργάνωση και Διοίκηση Επιχειρήσεων II	3			5	Λ. Μαρούδας
2121	Βάσεις Δεδομένων	2		1	5	Β. Βουτσινάς
2127	Ξένη Γλώσσα III – Intercultural Business Communication & Cultural Awareness	3			5	Β. Δελλή
2119	<u>Ανάλυση Λογιστικών Καταστάσεων</u>	3			5	Α. Γεωργόπουλος
	Μηχανογραφημένη Λογιστική I (εργαστηριακό)		1	1		Κ. Αθανασόπουλος(ΕΕΔΠ)

4^ο ΕΞΑΜΗΝΟ

Υποχρεωτικά

Κ/Μ	Τίτλος μαθήματος	Ώρες διδασκαλίας			ECTS	ΔΙΔΑΣΚΩΝ
		Π	Φ	Ε		
2117	Μικροοικονομική I	2	1		5	Γ. Οικονομάκης
2118	Μακροοικονομική	2	1		5	Γ. Οικονομάκης
2110	<u>Οργανωσιακή Συμπεριφορά</u>	3			5	Π. Πολυχρονίου
2122	Χρηματοοικονομική Διοίκηση	3			5	Κ. Συριόπουλος
2126	Επιχειρηματικό Λογισμικό	2		1	5	Β. Βουτσινάς
2128	Ξένη Γλώσσα IV – Business Communication	3			5	Β. Δελλή
	Μηχανογραφημένη Λογιστική II (εργαστηριακό)		1	1		Κ. Αθανασόπουλος(ΕΕΔΠ)

5^ο ΕΞΑΜΗΝΟ
Υποχρεωτικά

ΚΜ	Τίτλος μαθήματος	Ώρες διδασκαλίας			ECTS	ΔΙΔΑΣΚΩΝ
		Π	Φ	Ε		
2116	Μικροοικονομική ΙΙ	2	1		5	Γ. Οικονομάκης
2129	Επιχειρησιακή Έρευνα	2		1	5	Ι. Γιαννίκος
2131	Διεθνείς Οικονομικές Σχέσεις	3			5	Μ. Πανοπούλου
2133	Οικονομική της Τεχνολογίας Ι	3			5	Μ. Πανοπούλου
2139	Πληροφοριακά Συστήματα Διοίκησης	2	1		5	Β. Βουτσινάς
2141	Ξένη Γλώσσα V – Advanced Academic Business English	3			5	Β. Δελλή

6^ο ΕΞΑΜΗΝΟ
Υποχρεωτικά

ΚΜ	Τίτλος μαθήματος	Ώρες διδασκαλίας			ECTS	ΔΙΔΑΣΚΩΝ
		Π	Φ	Ε		
2135	Δημόσια Οικονομική	2	1		5	Γ. Οικονομάκης
2130	Επιχειρησιακή Στρατηγική Ι	3			5	Δ. Παλαδημητρίου
2208	Στρατηγικό Μάρκετινγκ	3			5	Δ. Καραγιάννη
2138	Τεχνικές Ανάλυσης Διοικητικών Αποφάσεων	2	1		5	Ι. Γιαννίκος
2172	Διοίκηση Λειτουργιών	3			5	Α. Νεάρχου

6^ο ΕΞΑΜΗΝΟ
Επιλογής

ΚΜ	Τίτλος μαθήματος	Ώρες διδασκαλίας			ECTS	ΔΙΔΑΣΚΩΝ
		Π	Φ	Ε		
2200	Ελεγκτική	3			5	Π.Δ 407/80
2144	Διαχείριση Χαρτοφυλακίου	3			5	Γ. Ανδρουλάκης
2148	Οικονομική της Τεχνολογίας II	3			5	Μ. Πανοπούλου
2206	Ηλεκτρονική Διακυβέρνηση	2	1		5	Ι. Σταματίου
2154	Οικονομική του Τουρισμού	3			5	Π.Δ 407/80
2156	Διοίκηση του Τουρισμού & των Τουριστικών Επιχειρήσεων	3			5	Π.Δ 407/80
2158	Αθλητική Διοίκηση	3			5	Δ. Παπαδημητρίου
2162	Οικονομική της Υγείας	3			5	Π.Δ 407/80
2140	Αναδιοργάνωση Επιχειρήσεων	3			5	Α. Γεωργόπουλος
2143	Διαχείριση Ανθρώπινων Πόρων	3			5	Λ. Μαρούδας

7^ο ΕΞΑΜΗΝΟ
Υποχρεωτικά

ΚΜ	Τίτλος μαθήματος	Ώρες διδασκαλίας			Μονάδες ECTS	ΔΙΔΑΣΚΩΝ
		Π	Φ	Ε		
2101	Πολιτική Οικονομία	2	1		5	Γ. Οικονομάκης
2196	Διοίκηση Παραγωγής και Εφοδιαστικής (Logistics)	2	1		5	Α. Νεαρχού
2174	Οικονομετρία	2		1	5	Π.Δ 407/80

7^ο ΕΞΑΜΗΝΟ
Επιλογής

ΚΜ	Τίτλος μαθήματος	Ωρες διδασκαλίας			Μονάδες ECTS	Διδάσκων
		Παράδ.	Φροντ.	Εργαστ.		
2220	Βιομηχανικό Μάρκετινγκ & Οργάνωση Δυναμικού Πωλήσεων	3			5	Δ.Καραγιάννη
2134	Διοίκηση Συγκρούσεων	3			5	Π.Πολυχρονίου
2219	Συμπεριφορά Καταναλωτή	3			5	Φ.Θεοφανίδης
2198	Θεωρία Κόστους	3			5	
2169	Πολιτική & Οργάνωση Τουρισμού	3			5	
2221	Διοίκηση Μη Κερδοσκοπικών Οργανισμών & Κοινωνικών Συνεταιριστικών Επιχειρήσεων	3			5	Δ.Παπαδημητρίου
2147	Μέθοδοι Έρευνας Αγοράς	3			5	Δ.Καραγιάννη
2189	Τεχνολογίες Διαδικτύου	1		2	5	Π.Πέππας
2222	Διοργάνωση Πολιτιστικών & Αθλητικών Γεγονότων	3			5	Δ.Παπαδημητρίου
2175	Διοίκηση & Πολιτική Υγείας	3			5	
	ΑΠΟ ΑΛΛΟ ΤΜΗΜΑ				5	
	Παιδαγωγική / Εισαγωγή στην Παιδαγωγική Επιστήμη	3			5	

ΚΜ=Κωδικός Μαθήματος, Ωρες: Δ=Διδασκαλία, Φ=Φροντιστήριο, Ε=Εργαστήριο

8^ο ΕΞΑΜΗΝΟ
Υποχρεωτικά

ΚΜ	Τίτλος μαθήματος	Ωρες διδασκαλίας			Μονάδες ECTS	Διδάσκων
		Παράδ.	Φροντ.	Εργαστ.		
2211	Θεωρία Παιγνίων	2	1		5	Π.Πέππας
2218	Ηλεκτρονικό Εμπόριο, Σχεδιασμός Επιχειρηματικής Στρατηγικής και Ασφάλεια Συναλλαγών	2	1		5	Δ.Καραγιάννη Ι.Σταματίου

8^ο ΕΞΑΜΗΝΟ
Επιλογής

ΚΜ	Τίτλος μαθήματος	Ωρες διδασκαλίας			Μονάδες ECTS	Διδάσκων
		Παράδ.	Φροντ.	Εργαστ.		
2203	Κοστολογικά Συστήματα	3			5	
2149	Διεθνικές Επιχειρήσεις	3			5	Α.Γεωργόπουλος
2167	Τουριστικό Μάρκετινγκ	3			5	
2176	Ολοκληρωμένη Επικοινωνία Μάρκετινγκ	1		2	5	Φ.Θεοφανίδης
2141	Προσομοίωση Επιχ. Διαδικασιών	3			5	Ι.Γιαννίκος
2205	Εργατικό Δίκαιο & Εργασιακές Σχέσεις	3			5	
2154	Συστήματα Υποστήριξης Δορυφόρων Λογαριασμών	3			5	Β.Βουτσινάς
2102	Διεθνής Διοίκηση	3			5	Α.Μαρούδας
	ΑΠΟ ΑΛΛΟ ΤΜΗΜΑ				5	
	Παιδαγωγική / Εισαγωγή στην Παιδαγωγική Επιστήμη	3			5	

ΑΠΟ ΑΛΛΟ ΤΜΗΜΑ

Ιστορία της Τέχνης	3			
--------------------	---	--	--	--

ΚΜ=Κωδικός Μαθήματος, Ωρες: Δ=Διδασκαλία, Φ=Φροντιστήριο, Ε=Εργαστήριο

ΠΕΡΙΕΧΟΜΕΝΟ ΤΩΝ ΜΑΘΗΜΑΤΩΝ

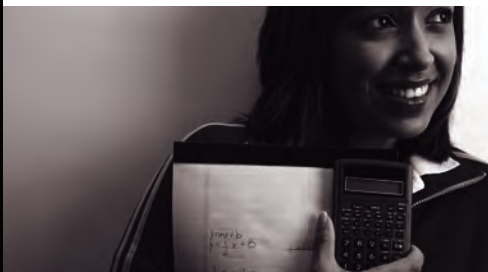

2105 Μαθηματικός Λογισμός

Σκοπός του μαθήματος είναι να εισάγει τα απαραίτητα μαθηματικά εργαλεία στους φοιτητές του Τμήματος αναφορικά με την Στατική Ανάλυση, τη Συγκριτική Στατική Ανάλυση και την Αριστοποίηση (βελτιστοποίηση) Συναρτήσεων.

2107 Χρηματοοικονομική Λογιστική

Σκοπός του μαθήματος είναι να παρουσιάσει στους φοιτητές την καταγραφή λογιστικών γεγονότων με τη μέθοδο του διπλογραφικού συστήματος. Ειδικότερα, στο πλαίσιο του μαθήματος θα παρουσιαστούν στους φοιτητές οι κανόνες της λογιστικής, οι λογιστικές καταστάσεις όπως ο ισολογισμός και τα αποτελέσματα

χρήσης, η λογιστική ισότητα, το διπλογραφικό σύστημα, το ημερολόγιο, το ισοζύγιο και το γενικό καθολικό.

2109 Οργάνωση και Διοίκηση Επιχειρήσεων I

Σκοπός του μαθήματος είναι να εισάγει τους φοιτητές στην επιστήμη του Μάνατζμεντ με έμφαση στις λειτουργίες του προγραμματισμού, της οργάνωσης, της διεύθυνσης και του ελέγχου, καθώς επίσης στους ρόλους και ικανότητες των διοικητικών στελεχών. Επιπρόσθετα, θα αναλυθούν με κριτική προσέγγιση οι βασικές έννοιες και λειτουργίες της Διοίκησης Επιχειρήσεων στο σημερινό μεταβαλλόμενο επιχειρησιακό περιβάλλον.

2103 Εισαγωγή στους Η/Υ

Στο μάθημα αυτό παρουσιάζονται εισαγωγικές έννοιες της Πληροφορικής, ιστορική εξέλιξη των συστημάτων Η/Υ, καθώς οι σύγχρονες τάσεις στο επιχειρηματικό περιβάλλον όσον αφορά τη χρήση νέων τεχνολογιών. Καλύπτονται θέματα όπως το υλικό των Η/Υ, ο τρόπος εκτέλεσης προγραμμάτων από την κεντρική μονάδα επεξεργασίας, αριθμητικά συστήματα και μετατροπές καθώς και Άλγεβρα Βοole και λογικός σχεδιασμός απλών συνδυαστικών κυκλωμάτων. Παράλληλα, διεξάγεται και εργαστήριο στο οποίο καλύπτονται βασικές δεξιότητες χειρισμού Η/Υ καθώς και προγραμμάτων επεξεργασίας κειμένου, επεξεργασίας λογιστικών φύλλων και δημιουργίας παρουσιάσεων. Τέλος, ο φοιτητής θα γνωρίσει το Διαδίκτυο και τις δυνατότητές του ως πηγή αναζήτησης πληροφοριών καθώς και βασικά θέματα ασφάλειας πληροφοριών και χρήση της Πληροφορικής στη σύγχρονη επιχείρηση.

2115 Ε εισαγωγή στο Αστικό & Εμπορικό Δίκαιο

Η πολυπλοκότητα των σύγχρονων αστικών και εμπορικών συναλλαγών επιβάλλει την ανάγκη κατανόησης και εμπέδωσης των βασικών στοιχείων του Αστικού και Εμπορικού Δικαίου, που διέπουν τις έννομες σχέσεις μεταξύ ιδιωτών ή/ και νομικών προσώπων ιδιωτικού δικαίου. Στόχος του μαθήματος είναι να παρέχει στους φοιτητές πανεπιστημιακού επιπέδου γνώση αναφορικά με το γενικότερο περιεχόμενο των γενικών αρχών και κανόνων του αστικού και εμπορικού δικαίου, με ιδιαίτερη έμφαση στους παρακάτω τομείς: γενικές αρχές Αστικού Δικαίου, ικανότητα δικαίου, προϋποθέσεις εγκυρότητας και προστασίας των δικαιωμάτων, δικαιοπραξίες, αδικοπραξίες, στοιχεία ιδιωτικού περιουσιακού δικαίου, αστικές και εμπορικές συμβάσεις, κτήση της εμπορικής ιδιότητας, εμπορικές εταιρείες.

2111 Ξ ένη Γλώσσα

Ο σκοπός του εισαγωγικού αυτού μαθήματος είναι να ανταποκριθεί στις ανάγκες των φοιτητών οι οποίοι διαθέτουν διαφορετικό επίπεδο γλωσσομάθειας σε ό,τι αφορά τις γενικές δεξιότητες της Αγγλικής Γλώσσας (Reading, Writing, Speaking, Listening) και να τους εισαγάγει στα Αγγλικά για Επιχειρηματικούς Σκοπούς.

2106 Δυναμικά Μαθηματικά Υποδείγματα

Σκοπός του μαθήματος είναι να εισάγει τα απαραίτητα μαθηματικά εργαλεία στους φοιτητές του Τμήματος αναφορικά με την Αριστοποίηση Συναρτήσεων πολλών μεταβλητών με ή χωρίς περιορισμούς και της Δυναμικής Ανάλυσης.

2108 Χρηματοοικονομική Λογιστική ΙΙ

Σκοπός του μαθήματος είναι να παρουσιάσει στους φοιτητές σε συνέχεια της Χρηματοοικονομικής Λογιστικής Ι, τις Αποσβέσεις των παγίων περιουσιακών στοιχείων, τις μεθόδους & τους τρόπους αποσβέσεων, το Μητρώο Παγίων Περιουσιακών Στοιχείων, την αποτίμηση όλων των περιουσιακών στοιχείων της επιχείρησης, τις προβλέψεις, της εγγραφές προσαρμογής ή τακτοποίησης, τη Λογιστική της κατάρτισης των λογαριασμών της Γενικής Εκμετάλλευσης, των Αποτελεσμάτων Χρήσης & της Διάθεσης των Αποτελεσμάτων. Την πλήρη εφαρμογή του Ε. Γ. Λ. Σ. Τη σύνταξη των Οικονομικών Καταστάσεων.

2104 Προγραμματισμός Η/Υ (Java)

Σκοπός του μαθήματος είναι να εξοικειωθεί ο φοιτητής με τις βασικές έννοιες του αντικειμενοστραφούς προγραμματισμού, μέσω της Java που αποτελεί σήμερα μια από τις πλέον δημοφιλείς γλώσσες προγραμματισμού.

2107 Στατιστική των Επιχειρήσεων

Σκοπός του μαθήματος είναι να παρουσιάσει τα απαραίτητα εργαλεία της Στατιστικής για την επεξεργασία δεδομένων.

2125 Εισαγωγή στο Μάρκετινγκ

Σκοπός του μαθήματος είναι να προσφέρει στους φοιτητές εισαγωγικές γνώσεις γύρω από την βασική φιλοσοφία, θεωρίες και έννοιες του μάρκετινγκ και να τους βοηθήσει να αναπτύξουν δεξιότητες και κριτική σκέψη που είναι απαραίτητες για τη διάγνωση, την ανάλυση και την επίλυση προβλημάτων μάρκετινγκ.

2127 Ξένη Γλώσσα II

Ο σκοπός του εισαγωγικού αυτού μαθήματος είναι να βελτιώσει το επίπεδο γλωσσομάθειας των φοιτητών σε ό,τι αφορά τις γενικές δεξιότητες της Αγγλικής Γλώσσας (Reading, Writing, Speaking, Listening) με μεγαλύτερη έμφαση ωστόσο στα Αγγλικά για Επιχειρηματικούς Σκοπούς (σε συνέχεια του μαθήματος Language Awareness and Introduction to Business English I)

2157 Αγορές Χρήματος & Κεφαλαίου

Σκοπός του μαθήματος είναι να παρουσιάσει τα βασικά χαρακτηριστικά των αγορών χρήματος και κεφαλαίου, με αναφορές στο χρηματοοικονομικό και χρηματοπιστωτικό σύστημα, στο διαφοροποιημένο, αλλά συμπληρωματικό ρόλο τους στην οικονομική ανάπτυξη, στη θεωρία ρύθμισης των χρηματοοικονομικών αγορών και τα συστήματα που υπάρχουν, στην αγορά ξένου συναλλάγματος και τη χρήση τους στη χρηματοδότηση διεθνικών επιχειρήσεων. Θα αναλυθούν

οι κίνδυνοι που ενσωματώνονται στα προϊόντα των αγορών αυτών, ο τρόπος τιμολόγησης τους και οι αποδόσεις, μέσα από το πρίσμα της λειτουργίας του σύγχρονου χρηματοπιστωτικού συστήματος.

2123 Στατιστική Ανάλυση Δεδομένων

Σκοπός του μαθήματος είναι να παρουσιάσει τα απαραίτητα εργαλεία της Στατιστικής Ανάλυσης για την δημιουργία και επεξεργασία στατιστικών υποδειγμάτων.

2120 Οργάνωση & Διοίκηση Επιχειρήσεων II

Ο κύριος στόχος του μαθήματος συνίσταται στην εξοικείωση των φοιτητών/τριών με τις σύγχρονες τάσεις της οργανωσιακής θεωρίας, ιδιαίτερα εκείνων που χρησιμοποιούν με επιτυχία τις κατάλληλες μορφές του οργανωσιακού σχεδιασμού για να ανταγωνιστούν στην περίπλοκη και αβέβαιη οικονομία της αγοράς. Ιδιαίτερη έμφαση θα δοθεί στην κριτική προσέγγιση των βασικών εννοιών και θεωριών της διοικητικής επιστήμης, καθώς και στην ανάλυση πρακτικών που έχουν εφαρμόσει σημαντικές επιχειρήσεις.

2121 Βάσεις Δεδομένων

Οι Βάσεις Δεδομένων σήμερα, είτε ανεξάρτητα είτε ως μέρος Πληροφοριακών Συστημάτων, αποτελούν ανεκτίμητο περιουσιακό στοιχείο των σύγχρονων επιχειρήσεων. Το μάθημα παρουσιάζει, σε θεωρητικό και κυρίως πρακτικό επίπεδο, την μεθοδολογία σχεδίασης, υλοποίησης και βελτιστοποίησης των Βάσεων Δεδομένων.

2127 Ξένη Γλώσσα III

Ο σκοπός αυτού του μαθήματος είναι να εισάγει τους φοιτητές στο αντικείμενο της Επιχειρησιακής κουλτούρας ενώ καλύπτει τα βασικά χαρακτηριστικά της διαπολιτισμικής επικοινωνίας. Ερευνά τις βασικές πολιτισμικές διαστάσεις

και εξετάζει επιλεγμένα παραδείγματα (casestudies). Ακόμα δίνεται έμφαση στη μη λεκτική επικοινωνία ενώ εμπλουτίζεται το λεξιλόγιο στην Επιχειρηματική ορολογία.

2119 Ανάλυση Λογιστικών Καταστάσεων

Σκοπός του μαθήματος είναι να παρουσιάσει στους φοιτητές την ανάλυση λογιστικών καταστάσεων με τη βοήθεια αριθμοδεικτών. Ειδικότερα, στο πλαίσιο του μαθήματος θα παρουσιαστούν στους φοιτητές οι αριθμοδείκτες ρευστότητας, δραστηριότητας, αποδοτικότητας, διάρθρωσης κεφαλαίων και επενδύσεων. Επίσης θα γίνει αναφορά στην κάθετη και οριζόντια ανάλυση, στο κεφάλαιο κίνησης και στις ταμειακές ροές.

Μηχανογραφημένη Λογιστική Ι (Προαιρετικό)

Σκοπός του μαθήματος είναι να παρουσιάσει στους φοιτητές Χειρόγραφη & Μηχανογραφημένη παρακολούθηση των λογιστικών βιβλίων Α & Β κατηγορίας, καθώς και την απόδοση του Φ.Π.Α.

2117 Μικροοικονομική Ι

Ο στόχος του μαθήματος είναι να εισαγάγει τον φοιτητή στις θεμελιώδεις έννοιες της μικροοικονομικής θεωρίας και τα βασικά αποτελέσματα της μαθηματικής δομής, που είναι σημαντικές για να κατανοήσουν τον τρόπο με τον οποίο οι οικονομολόγοι αναπτύσσουν υποδείγματα που περιγράφουν τις σχέσεις και τη συμπεριφορά των συμμετεχόντων στην αγορά (νοικοκυριά, επιχειρήσεις, κράτος) προκειμένου να εξηγήσουν την τιμολόγηση των αγαθών και υπηρεσιών, που συναλλάσσονται σε αυτήν.

2118 Μακροοικονομική

Η Μακροοικονομική έχει ως αντικείμενό της τη μελέτη θεμάτων που σχετίζονται με τη λειτουργία του συνόλου της οικονομίας. Ορισμένα από τα κύρια θέματα που εξετάζονται στη Μακροοικονομική είναι: ο τρόπος προσδιορισμού των συνολικών μεγεθών της οικονομίας, τα προβλήματα που μπορούν να εμφανιστούν σε μια οικονομία (ύφεση, ανεργία, πληθωρισμός), τα μέτρα οικονομικής πολιτικής που είναι δυνατόν να χρησιμοποιηθούν για την επίλυση ή τον περιορισμό των οικονομικών προβλημάτων, οι αλληλεπιδράσεις μεταξύ των εθνικών οικονομιών. Σημαντικός στόχος της Μακροοικονομικής είναι η ανάλυση των αιτιών που προκαλούν τις μεταβολές στα οικονομικά μεγέθη, των μέτρων οικονομικής πολιτικής που μπορούν να χρησιμοποιηθούν και των συνεπειών που θα έχουν αυτά τα μέτρα. Πάνω σε αυτήν την ανάλυση αναφέρονται διαφορετικά θεωρητικά υποδείγματα (κλασική-νεοκλασική θεωρία, κενυσιανή θεωρία κ.ά.). Η επίγνωση αυτής της διαφορετικότητας των θεωριών στη Μακροοικονομική αποτελεί τη βασική επιδίωξη των μαθημάτων.

2110 Οργανωσιακή Συμπεριφορά

Σκοπός του μαθήματος είναι να παρουσιάσει στους φοιτητές το περιεχόμενο και τις σύγχρονες τάσεις στο γνωστικό αντικείμενο της Οργανωσιακής Συμπεριφοράς. Ειδικότερα θα δοθεί έμφαση στην κριτική προσέγγιση των εννοιών και θεωριών της Οργανωσιακής Συμπεριφοράς, καθώς και στην ανάλυση σχετικών

2122 Χρηματοοικονομική Διοίκηση

Ο σκοπός του μαθήματος είναι η εμβάθυνση στη διαδικασία διαχείρισης των πόρων της επιχείρησης, συμπεριλαμβανομένης της διοίκησης χρηματοοικονομικών αποφάσεων, με στόχο τη μεγιστοποίηση της αξίας της. Θα αναλυθούν οι αποφάσεις χρηματοδότησης επιχειρήσεων και επενδυτικών προγραμμάτων, αποφάσεις μερισματικής πολιτικής και επενδυτικές αποφάσεις, με τελικό σκοπό τη μεγιστοποίηση της αγοραίας αξίας της επιχείρησης και των μετόχων της. Θα παρουσιαστούν οι αποφάσεις χρηματοδότησης (άριστη κεφαλαιακή δομή της επιχείρησης σε όρους ενεργητικού και παθητικού) και αποφάσεις μερισματικής πολιτικής. Επίσης, θα παρουσιαστεί το πλαίσιο των αγορών που κινούνται οι επιχειρηματικές αποφάσεις χρηματοδότησης (εθνικά και διεθνικά), καθώς και το ρυθμιστικό πλαίσιο και κανόνες κοινωνικής εταιρικής ευθύνης.

2126 Επιχειρηματικό Λογισμικό

Η επιστημονική περιοχή Επιχειρηματική Νοημοσύνη (Business Intelligence) χρησιμοποιεί τις πλέον σύγχρονες τεχνικές της Πληροφορικής μετασχηματίζοντάς τις σε στοιχεία του ενεργητικού των επιχειρήσεων και στοχεύοντας στην υποβοήθηση των επιτελικών στελεχών στη διαδικασία εξαγωγής αποφάσεων (decision support). Το μάθημα παρουσιάζει ορισμένες από τις πλέον σύγχρονες τέτοιες τεχνικές ανάλυσης και εν γένει εκμετάλλευσης των λειτουργικών δεδομένων των επιχειρήσεων.

2128 Ξένη Γλώσσα IV

Ο σκοπός αυτού του μαθήματος είναι να διαμορφώσει γενική θεωρητική γνώση αλλά και να βοηθήσει το φοιτητή να αποκτήσει δεξιότητες στην Επιχειρηματική Επικοινωνία (BusinessCommunication) τόσο στη γραπτή όσο και στην προφορική. Το μάθημα ερευνά τις γενικές αρχές και κατευθύνσεις της επικοινωνίας στον επιχειρηματικό χώρο και τους σκοπούς που η τελευταία υπηρετεί στο σύγχρονο επιχειρηματικό περιβάλλον.

Μηχανογραφημένη Λογιστική II (Προαιρετικό)

Σκοπός του μαθήματος είναι να παρουσιάσει στους φοιτητές Χειρόγραφη & Μηχανογραφημένη παρακολούθηση των λογιστικών βιβλίων Γ κατηγορίας, καθώς και την απόδοση του Φ.Π.Α.

2126 Μικροοικονομική II

Το μάθημα της Μικροοικονομικής ΙΙ αποτελεί συνέχεια εκείνου της Μικροοικονομικής Ι. Αξιοποιώντας (και συνθέτοντας) τα αναλυτικά «εργαλεία» τα οποία διδάχτηκαν εκεί, η Μικροοικονομική ΙΙ εξετάζει τα χαρακτηριστικά των αγορών στις οποίες λειτουργούν οι επιχειρήσεις και διερευνά τον καθορισμό των τιμών των αγαθών σε διαφορετικές αγορές. Στη συνέχεια εξετάζεται ο καθορισμός των τιμών των συντελεστών παραγωγής, άρα και η διανομή του εισοδήματος μεταξύ των κατόχων των συντελεστών παραγωγής.

2194 Επιχειρησιακή Έρευνα

Σκοπός του μαθήματος είναι να παρουσιάσει στους φοιτητές τη διαδικασία λήψης επιχειρηματικών αποφάσεων σε περίπλοκα επιχειρησιακά προβλήματα χρησιμοποιώντας τις μεθόδους της Διοικητικής Επιστήμης. Ειδικότερα, στα πλαίσια του μαθήματος θα παρουσιαστεί στους φοιτητές η μεθοδολογία και οι βασικές τεχνικές του Γραμμικού Προγραμματισμού καθώς και η διαδικασία μορφοποίησης προβλημάτων Ακέραιου Προγραμματισμού. Επίσης, θα γίνει αναφορά σε ορισμένα ειδικά προβλήματα Ακέραιου Προγραμματισμού και στις εφαρμογές τους.

2195 Διεθνείς Οικονομικές Σχέσεις

Οι θεωρίες Διεθνούς Εμπορίου και Διεθνούς Οικονομικής συμβάλλουν στην κατανόηση του διεθνούς οικονομικού πλαισίου μέσα στο οποίο δραστηριοποιούνται οι επιχειρήσεις. Παράλληλα, η δημιουργία νέων δομών οικονομικών σχέσεων που προκύπτουν από τις αλλαγές στη διεξαγωγή των εμπορικών σχέσεων καθώς και τις μεταβολές και τη δημιουργία νέων οικονομικών ενώσεων και διεθνών οργανισμών επηρεάζουν την ανταγωνιστικότητα και την τεχνολογική ανάπτυξη των επιχειρήσεων.

Οι διαλέξεις του μαθήματος καλύπτουν τις ακόλουθες ενότητες.

Θεωρία Διεθνούς Εμπορίου
Διεθνές Εμπόριο και Ανάπτυξη
Ατελής Ανταγωνισμός στο Διεθνές Εμπόριο και Βιομηχανική Δυναμική
Τα Μεσα της Εμπορικής Πολιτικής
Πολιτικές Εμπορίου και Τεχνολογική Ανάπτυξη Τρέχουσες εξελίξεις σε θέματα διεθνούς οικονομικής ολοκλήρωσης

2196 Οικονομική της Τεχνολογίας I

Η τεχνολογική αλλαγή είναι καθοριστικός παράγοντας στην επίτευξη οικονομικής μεγέθυνσης καθώς και στη δημιουργία ανταγωνιστικού πλεονεκτήματος των επιχειρήσεων. Σε ένα συνεχώς μεταβαλλόμενο κόσμο, ο ρόλος της τεχνολογικής αλλαγής συνεχώς διευρύνεται. Η τεχνολογική αλλαγή επηρεάζει τη δομή και ανάπτυξη των επιχειρήσεων καθώς και το περιβάλλον μέσα στο οποίο λειτουργούν και ταυτόχρονα επηρεάζεται απ' αυτό. Τα τελευταία χρόνια, η τεχνολογική αλλαγή καθορίζεται από τη γρήγορη ανάπτυξη νέας γνώσης, τον αυξημένο αριθμό καινοτομιών και τη διεύρυνση του ρόλου των επιχειρήσεων υψηλής τεχνολογίας. Η ανάπτυξη τεχνολογικής και καινοτομικής ικανότητας από τις επιχειρήσεις οδηγεί στη απόκτηση ανταγωνιστικού πλεονεκτήματος, προσφέροντας τη δυνατότητα βελτίωσης και διαφοροποίησης των παραγόμενων προϊόντων και υπηρεσιών και ενισχύοντας την αποτελεσματικότητα των τεχνολογικών στρατηγικών. Παράλληλα, η κυβερνητική πολιτική μέσα από την χρηματοδότηση τεχνολογικών υποδομών, προγραμμάτων E&A και τη δημιουργία θεσμικού πλαισίου συμβάλλει αποφασιστικά στην εξέλιξη της.

Σκοπός του μαθήματος είναι η ανάλυση του ρόλου της τεχνολογίας στην ανάπτυξη των επιχειρήσεων καθώς και η αναγνώριση και αξιολόγηση των παραγόντων που οδηγούν στην απόκτηση τεχνολογικών και καινοτομικών ικανοτήτων από τις επιχειρήσεις.

Οι διαλέξεις του μαθήματος καλύπτουν τις ακόλουθες ενότητες.

Βασικές Ένωσεις
Οικονομική Ανάλυση της Τεχνολογίας
Αγορές και Τεχνολογία
Διάχυση Καινοτομιών στο Οικονομικό Σύστημα
Εθνικά Συστήματα Καινοτομιών
Κράτος και Τεχνολογική Αλλαγή
Ενδογενείς Επιχειρησιακές Ικανότητες και Τεχνολογία
Καινοτομία και Αλυσίδα Παραγωγής
Πατέντες και Πνευματικά Δικαιώματα

2199 Πληροφοριακά Συστήματα Διοίκησης

Παρουσιάζονται οι διαφορετικοί τύποι Πληροφοριακών Συστημάτων Διοίκησης από την οπτική γωνία του σχεδιασμού τους. Περιγράφονται μεθοδολογίες ανάπτυξης Πληροφοριακών Συστημάτων Διοίκησης με σκοπό την διαχείριση των επιχειρηματικών πόρων/πληροφοριών μέσα σε ένα ενιαίο σύστημα σχέσεων μεταξύ επιχειρήσεων, υπαλλήλων, πελατών, προμηθευτών και συνεργατών.

2200 Ξένη Γλώσσα V

Στο πέμπτο εξάμηνο της διδασκαλίας των Αγγλικών της ειδικότητας σκοπός του μαθήματος είναι να αναπτυχθούν περαιτέρω συγκεκριμένες δεξιότητες. Πιο συγκεκριμένα προετοιμάζονται οι φοιτητές σε: α) στρατηγικές ανάγνωσης ακαδημαϊκών άρθρων β) παραγωγή ακαδημαϊκών κειμένων ακολουθώντας τις αποδεκτές συμβάσεις του ακαδημαϊκού λόγου στα Αγγλικά γ) προφορική παρουσίαση εργασίας που απαιτεί έρευνα και σύνθεση πληροφοριών από διάφορες πηγές.

2197 Δημόσια Οικονομική

Οι θεωρητικές προσεγγίσεις σχετικά με τις οικονομικές λειτουργίες του κράτους στους σύγχρονους κεφαλαιοκρατικούς σχηματισμούς διαφέρουν: Η πρώτη γενιά των Νεοκλασικών οικονομολόγων (1870-1920) υποστήριζε ότι η ιδιωτική επιχείρηση που κατευθύνεται με το μηχανισμό των τιμών στην ανταγωνιστική αγορά μπορεί να επιτύχει τη μεγιστοποίηση της οικονομικής ευημερίας της κοινωνίας, αρκεί

να μην επεμβαίνει το κράτος στη λειτουργία της αγοράς. Η αναθεωρημένη θέση της Νεοκλασικής Σχολής, που διατυπώθηκε αργότερα (1930 και μετά), υποστηρίζει ότι για να μεγιστοποιηθεί η οικονομική ευημερία είναι αναγκαία η συνδυασμένη οικονομική δράση της ιδιωτικής επιχείρησης και του κράτους. Οι Μαρξιστές θεωρούν ότι οι οικονομικές και ιδεολογικές λειτουργίες του κράτους έχουν ως στόχο τη συνοχή και την ενότητα του κεφαλαιοκρατικού κοινωνικού σχηματισμού, ώστε να διασφαλίζεται η αναπαραγωγή των σχέσεων εκμετάλλευσης. Οι υποθέσεις και η ανάλυση των παραπάνω θεωριών αναφορικά με τις οικονομικές λειτουργίες του κράτους αποτελούν το αντικείμενο του μαθήματος της Δημόσιας Οικονομικής.

2202 Επικειρσιακή Στρατηγική I

Οι στόχοι του μαθήματος είναι : η κατανόηση των όρων στρατηγική και στρατηγικό μάντζμεντ. η εξοικείωση με την εφαρμογή μοντέλων και εργαλείων σχετικά με την ανάλυση του εσωτερικού και εξωτερικού στρατηγικού περιβάλλοντος των επιχειρήσεων, με στόχο την δημιουργία ανταγωνιστικού πλεονεκτήματος. η καλλιέργεια της στρατηγικής σκέψης των φοιτητών/τριών παρουσιάζοντας και αναλύοντας παραδείγματα επιχειρηματικής τοποθέτησης και στρατηγικής από πλειάδα ελληνικών και διεθνών εταιριών.

η παρουσίαση και συζήτηση των πλεονεκτημάτων των διαφόρων στρατηγικών ανάπτυξης και εξυγίανσης, και η ανάλυση ζητημάτων εφαρμογής και αξιολόγησης της στρατηγικής οργανισμών του ιδιωτικού και μη κερδοσκοπικού τομέα

2204 Στρατηγικό Μάρκετινγκ

Θέματα που καλύπτονται από το μάθημα είναι: (α) Η διαμόρφωση και η υλοποίηση στρατηγικής μάρκετινγκ, το πρόγραμμα μάρκετινγκ, ανάλυση ευκαιριών, τμηματοποίηση, τοποθέτηση και εναλλακτικές στρατηγικές μάρκετινγκ ανάλογα με την υπάρχουσα κατάσταση της αγοράς και τον κλάδο δραστηριότητας. (β) Ο στρατηγικός ρόλος των δικτύων διανομής και η ανάπτυξη νέων αγορών και στρατηγικών ανάπτυξης. (γ) Στοιχεία μάρκετινγκ προμηθειών επιχειρήσεων και οργανισμών (βιομηχανικού μάρκετινγκ) και (δ) Το μάρκετινγκ σχέσεων ως κλειδί για το κτίσιμο ενεργητικών (proactive) στρατηγικών ανάπτυξης, πώς ορίζεται, ποιες είναι οι συνισταμένες του, ταίριασμα τύπων (έντασης) μάρκετινγκ σχέσεων με τύπους επιχειρηματικής κουλτούρας, επίδραση του επί της εταιρικής απόδοσης.

2207 Τεχνικές Ανάλυσης Διοικητικών Αποφάσεων

Το μάθημα αυτό ουσιαστικά είναι συνέχεια του μαθήματος «Επιχειρησιακή Έρευνα» του Ε' εξαμήνου. Σκοπός του είναι να παρουσιάσει στους φοιτητές περισσότερες τεχνικές της Διοικητικής Επιστήμης, πέραν του Γραμμικού Προγραμματισμού, για τη λήψη αποφάσεων σε πολύπλοκα επιχειρησιακά προβλήματα. Επίσης, σκοπός του μαθήματος είναι να παρουσιάσει τη σχέση των διαφόρων αυτών τεχνικών και να καταδείξει ότι οι τεχνικές αυτές συνιστούν μία ολοκληρωμένη μεθοδολογία προσέγγισης πραγματικών προβλημάτων.

2206 Διοίκηση Λειτουργιών

Το μάθημα αυτό αποτελεί εισαγωγή στο πεδίο της διοίκησης της παραγωγής και διανομής προϊόντων και υπηρεσιών. Παραγωγή είναι η δημιουργία προϊόντων και υπηρεσιών. Η διοίκηση λειτουργιών αναφέρεται σε όλες εκείνες τις οργανωμένες δραστηριότητες που δημιουργούν αξία στη μορφή προϊόντων και υπηρεσιών μέσω της ανάλωσης πόρων.

Το μάθημα αποτελεί το πρώτο μέρος από μια σειρά τριών συνολικά μαθημάτων (δύο κορμού και ενός επιλογής) που διδάσκονται οι φοιτητές του Τμήματος μας και στα οποία δίδεται έμφαση στην ποσοτική ανάλυση των προβλημάτων που αναφύονται κατά τον σχεδιασμό, προγραμματισμό και έλεγχο της παραγωγής σε μια επιχείρηση/οργανισμό. Τα θέματα που καλύπτονται είναι τα εξής: Λειτουργίες και παραγωγικότητα. Διοίκηση και προγραμματισμός έργων. Σχεδιασμός προϊόντων και υπηρεσιών. Διασφάλιση και έλεγχος ποιότητας. Ανάλυση και σχεδιασμός βιομηχανικών διαδικασιών. Ανάλυση και σχεδιασμός υπηρεσιών. Επανασχεδιασμός διαδικασιών. Η νέα τεχνολογία στη διοίκηση των λειτουργιών. Εισαγωγή σε τεχνικές πρόβλεψης της ζήτησης. Σχεδιασμός δυναμικότητας. Σχεδιασμός και επιλογή θέσης εγκατάστασης. Χωροταξικός σχεδιασμός. Ανάλυση περιπτώσεων (case studies) στα παραπάνω θέματα.

2208 Ελεγκτική (Επιλογή)

Το θεωρητικό υπόβαθρο της Ελεγκτικής. Προσόντα - Καθήκοντα - Υποχρεώσεις - Ευθύνη του ελεγκτή. Η ελεγκτική εργασία. Σύνταξη Φύλλων Εργασίας. Θεωρία και πρακτική ανά κύκλο λειτουργικής δραστηριότητας (πωλήσεις, αγορές, διαθέσιμα κλπ). Εκθέσεις ελέγχου. Πρακτικά θέματα ελέγχου.

2144 Διαχείριση Χαρτοφυλακίου (Επιλογή)

Σκοπός του μαθήματος είναι να εισάγει τον φοιτητή στις έννοιες του κινδύνου και της απόδοσης, της διαφοροποίησης του κινδύνου καθώς και στην επιλογή και αξιολόγηση αποτελεσματικών χαρτοφυλακίων.

2210 Οικονομική της Τεχνολογίας II (Επιλογής)

Στη σύγχρονη οικονομική πραγματικότητα, οι επιχειρήσεις αντιμετωπίζουν νέες προκλήσεις που αφορούν τόσο την αφομοίωση και ανάπτυξη καινοτομιών όσο και την ανάπτυξη τυποποιημένων (routines) ικανοτήτων διαχείρισης και οικονομικής αξιοποίησης της νέας γνώσης. Παράλληλα το ρυθμιστικό πλαίσιο των αγορών, σχετικά με την ανάπτυξη καινοτομιών, διευρύνεται και διαφοροποιείται. Συνεπώς, η ικανότητα ανάπτυξης τεχνολογικής στρατηγικής καθώς και η κατανόηση και γνώση της λειτουργίας του ρυθμιστικού πλαισίου των αγορών επηρεάζουν καθοριστικά την κωδικοποίηση και την αποτελεσματική χρησιμοποίηση νέας γνώσης και καινοτομιών στο εσωτερικό των επιχειρήσεων.

Οι διαλέξεις του μαθήματος καλύπτουν τις ακόλουθες ενότητες.

Διαχείριση της Καινοτομίας
Κλαδικά Τεχνολογικά Χαρακτηριστικά
Διαμόρφωση Τεχνολογικής Στρατηγικής Ταξινόμηση Τεχνολογικών Στρατηγικών Οργανωτικές Ικανότητες και Τεχνολογική Στρατηγική Τεχνολογική Συνεργασία Επιχειρήσεων Τεχνολογικές Πλατφόρμες και Ανοικτά Συστήματα Βιομηχανικές Εφαρμογές Τεχνολογικών Καινοτομιών

2216 Ηλεκτρονική Διακυβέρνηση (Επιλογής)

Στο μάθημα αυτό συζητείται η αξιοποίηση των νέων τεχνολογιών στη δημόσια διοίκηση σε συνδυασμό με οργανωτικές αλλαγές και την ανάπτυξη νέων δεξιοτήτων έτσι ώστε να βελτιωθεί η παροχή δημόσιων υπηρεσιών και να ενισχυθούν οι δημοκρατικές διαδικασίες, προς όφελος του πολίτη, σε συνδυασμό με τις Ευρωπαϊκές, εθνικές, και διεθνείς πολιτικές. Εξετάζονται, επίσης, οι λεπτομέρειες υλοποίησης και λειτουργίας μερικών από τα πιο σημαντικά συστήματα ηλεκτρονικής διακυβέρνησης: συστήματα ηλεκτρονικής ψηφοφορίας (eVoting),

συστήματα ηλεκτρονικής και συστήματα ηλεκτρονικής υγείας (eHealth) και ηλεκτρονικής δικαιοσύνης, (eJustice). Τέλος, συζητούνται τα κυριότερα ζητήματα ασφάλειας και προστασίας προσωπικών δεδομένων των πολιτών κατά τη χρήση των συστημάτων ηλεκτρονικής διακυβέρνησης.

2212 Οικονομική του Τουρισμού (Επιλογής)

Ιστορική παρουσίαση της εξέλιξης του τουριστικού φαινομένου με έμφαση στις οικονομικοκοινωνικές διαστάσεις. Λειτουργία και οικονομική του τουριστικού ταξιδιού με έμφαση στους παράγοντες που καθορίζουν τη τουριστική ζήτηση. Εθνικολογιστικές προσεγγίσεις του τουρισμού στις οικονομίες υποδοχής (Εθνικοί Λογαριασμοί, Πίνακες Εισορών - Εκροών, με παρουσίαση περιπτώσεων). Η διεθνής συζήτηση και πρακτική στη προσέγγιση των οικονομικών επιπτώσεων του τουρισμού στις χώρες και περιφέρειες υποδοχής. Η τουριστική αγορά: Μορφές και δομές λειτουργίας, με έμφαση στις εξελίξεις της αγοράς του Ελληνικού και Ευρωπαϊκού τουρισμού.

2212 Διοίκηση του Τουρισμού & των Τουριστικών Επιχειρήσεων

Λογική και λειτουργία της τουριστικής αγοράς με ιδιαίτερη αναλυτική παρουσίαση στα είδη και τους τύπους των τουριστικών επιχειρήσεων. Αρχές και οργανωτικές μορφές διοίκησης ξενοδοχείων. Αρχές και οργανωτικές μορφές διοίκησης πρακτορείων και tour operator. Αρχές και οργανωτικές μορφές μονάδων time sharing. Αρχές και οργανωτικές μορφές τουριστικά προσανατολισμένων επιχειρήσεων μεταφορών. Ειδικά θέματα επί θεσμών και λειτουργιών που επιδρούν άμεσα στη διοικητική λογική των τουριστικών επιχειρήσεων (οδηγία για τα οργανωμένα ταξίδια, τα διεθνή συστήματα κρατήσεων, κ.λ.π.). Εισαγωγή στη διοίκηση ανθρώπινων πόρων στις τουριστικές επιχειρήσεις.

2214 Αθλητική Διοίκηση (Επιλογής)

Οι στόχοι του μαθήματος είναι :

Η παρουσίαση και ανάλυση της εγχώριας και διεθνούς αγοράς που σχετίζεται με τον αθλητισμό (επαγγελματικό και ερασιτεχνικό), την άσκηση (ιδιωτική, δημοτική) και την αναψυχή, καθώς και των υπηρεσιών που απορρέουν από την συνέργια του αθλητισμού με τον τουρισμό (αθλητικό τουρισμό), υγεία (προαγωγή δημόσιας υγείας και άσκηση, εργασιακός αθλητισμός) και με το πολιτισμό (αθλητικά γεγονότα, πολιτιστικές υποδομές/υπηρεσίες με αθλητικό ενδιαφέρον).

η εφαρμογή των θεμελιωδών λειτουργιών της διοίκησης στις αθλητικές επιχειρήσεις και οργανισμούς.

η κατανόηση της καταναλωτικής συμπεριφοράς που σχετίζεται με τις αθλητικές υπηρεσίες, και προγράμματα.

η κατανόηση του σημαντικού ρόλου των διοικητικών αποφάσεων στην ανάπτυξη του αθλητισμού ως έναν από τους ισχυρότερους, σε διεθνές επίπεδο, κοινωνικούς και οικονομικούς θεσμούς.

2215 Οικονομική της Υγείας (Επιλογής)

Σκοπός του μαθήματος είναι να εισάγει τους φοιτητές στο αντικείμενο της οικονομικής της υγείας. Παρουσιάζονται βασικές έννοιες, τα διάφορα συστήματα υγείας, η αγορά του τομέα της υγείας και η ζήτηση των ιατρικών υπηρεσιών, και άλλα θέματα. Μελετούνται το κόστος και η χρηματοδότηση των υπηρεσιών υγείας και παρουσιάζονται τρόποι οικονομικής αξιολόγησης των παρεχόμενων υπηρεσιών και προγραμμάτων υγείας. Πέραν αυτών το μάθημα εξετάζει και την κοινωνική αποστολή, την κρατική πολιτική για τα συστήματα υγείας, τον προγραμματισμό και παρόμοια θέματα.

2240 Αναδιοργάνωση Επιχειρήσεων (Επιλογής)

Σκοπός του μαθήματος είναι να παρουσιάσει στους φοιτητές τις στρατηγικές και τις διαδικασίες αναδιοργάνωσης επιχειρήσεων. Στο πλαίσιο αυτό, εξετάζεται ο κύκλος ζωής κλάδων και επιχειρήσεων, οι στρατηγικές εξυγίανσης μη αποδοτικών μονάδων, οι επιχειρηματικές στρατηγικές αντιμετώπισης της κρίσης, οι συγχωνεύσεις & εξαγορές, και η ανθρώπινη αντίδραση στις αλλαγές του εξωτερικού και εσωτερικού επιχειρηματικού περιβάλλοντος.

2143 Διαχείριση Ανθρώπινων Πόρων (Επιλογής)

Αντικείμενο του μαθήματος είναι η ανάλυση του ενοσιολογικού υποβάθρου και της ιστορικής εξέλιξης της διαχείρισης των ανθρώπινων πόρων, καθώς και η παρουσίαση των σύγχρονων πολιτικών και πρακτικών που επιδρούν στη συμπεριφορά, στις στάσεις και στην απόδοση του ανθρώπινου δυναμικού. Το μάθημα περιλαμβάνει: α) Κριτική επισκόπηση των σύγχρονων αντιλήψεων σχετικά με τη διαχείριση των ανθρώπινων πόρων, τις εργασιακές σχέσεις και τις οργανωσιακές στρατηγικές για αποτελεσματική αξιοποίηση των ανθρώπινων πόρων ως κύριου μέσου για την απόκτηση ανταγωνιστικού πλεονεκτήματος. β) Παρουσίαση των σύγχρονων θεωρητικών προσεγγίσεων σε αντιδιαστολή με τις ισχύουσες μεθόδους και την πρακτική των εργασιακών σχέσεων και της διαχείρισης των ανθρώπινων πόρων.

2201 Πολιτική Οικονομία

Η Οικονομική Επιστήμη, όπως και οι άλλες κοινωνικές επιστήμες, δεν αποτελεί ένα ενοποιημένο θεωρητικό σύστημα, κατ' αντιστοιχία με τις φυσικές επιστήμες ή τα μαθηματικά. Αντίθετα διαμορφώνονται στο εσωτερικό της διαφορετικές (και κατά κανόνα αντιμαχόμενες) θεωρητικές Σχολές, που κάθε μία οικοδομείται σε αναφορά με ένα ξεχωριστό

Αυτήν την επιστημονική επίγνωση έρχεται να αναπτύξει στους φοιτητές το μάθημα της Πολιτικής Οικονομίας.

2133 Διοίκηση Παραγωγής και Εφοδιαστικής (Logistics)

Το μάθημα εστιάζεται στη μελέτη και ποσοτική ανάλυση των προβλημάτων που αναφέρονται κατά μήκος μιας εφοδιαστικής αλυσίδας από το στάδιο της προμήθειας των πρώτων υλών μέχρι την παραγωγή των τελικών προϊόντων και υπηρεσιών και τη διανομή τους στα σημεία τελικής ζήτησης (πελάτες). Η ενοποίηση και ο έλεγχος των διαδικασιών που σχετίζονται με τη ροή υλικών και πληροφοριών από το αρχικό στάδιο των πρώτων υλών μέχρι την παραλαβή των τελικών προϊόντων από τον πελάτη αποτελεί αυτό που είναι γνωστό σήμερα ως Διοίκηση Εφοδιαστικής Αλυσίδας. Τα θέματα που καλύπτονται είναι τα εξής: Κατανοώντας την εφοδιαστική αλυσίδα. Αποφάσεις εφοδιαστικής, Μεταφορές και σχεδίαση δικτύων εφοδιαστικής, Δρομολόγηση και χρονικός προγραμματισμός στις μεταφορές. Εφοδιαστική και ηλεκτρονικό εμπόριο. Διαχείριση αποθεμάτων. Συγκεντρωτικός προγραμματισμός παραγωγής. Προγραμματισμός απαιτούμενων υλικών (MRP). Ολοκληρωμένα συστήματα διαχείρισης εφοδιαστικής αλυσίδας (MRPII και ERP). Χρονικός

2220 Βιομηχανικό Μάρκετινγκ & Οργάνωση Δυναμικού Πωλήσεων (Επιλογής)

Το μάθημα αφορά 1) την ανάλυση της στρατηγικής αγορών και προμηθειών των επιχειρήσεων, δηλαδή αυτών που έχουν ως αγορά-στόχο μεγάλους πελάτες-εταιρίες, και 2) την παρουσίαση του ρόλου και της διαδικασίας των πωλήσεων στο μάρκετινγκ και στην βιωσιμότητα της επιχείρησης. Ειδικότερα ασχολείται με την σύγχρονες στρατηγικές μάρκετινγκ προσανατολισμού στην αγορά, στρατηγικών συμμαχιών και μακροχρονίων σχέσεων για ανάπτυξη και διατηρησιμότητα των πελατών μεγάλων λογαριασμών (χονδρική πώληση σε επιχειρήσεις και οργανισμούς), τα κριτήρια και την διαδικασία αγοράς, το κέντρο αγοραστικής απόφασης μεγάλων πελατών και τις πηγές πληροφόρησης και προβολής αυτών των επιχειρήσεων (business-to-business). Επίσης, μελετά τους τύπους αγοράς και τύπους πωλητών, τα στάδια της βιομηχανικής πώλησης, την διοίκηση (στρατολόγηση, εκπαίδευση, υποκίνηση, αξιολόγηση, αμοιβές) πωλητών, τους τύπους πωλήσεων (π.χ. σχεσιακή προσέγγιση στην πώληση), καθώς και μοντέλα υποκίνησης και απόδοσης των πωλητών.

Οι εισηγήσεις θα καλύψουν σύγχρονα μοντέλα και τεχνικές των πωλήσεων και της διοίκησης πωλητών. Το μάθημα απαιτεί τόσο θεωρητική, όσο και ποσοτική ανάλυση στις περισσότερες περιπτώσεις. Γι' αυτό απαιτούνται γνώσεις τόσο της οργανωσιακής συμπεριφοράς, όσο και της οριακής μικροοικονομικής ανάλυσης και της εφαρμοσμένης στατιστικής.

2134 Διοίκηση Συγκρούσεων (Επιλογής)

Σκοπός του μαθήματος είναι να παρουσιάσει στους φοιτητές την έννοια της σύγκρουσης στο πλαίσιο της οργάνωσης και το περιεχόμενο της Διοίκησης Συγκρούσεων (τύποι συγκρούσεων, προσδιοριστικοί παράγοντες, στυλ διοίκησης)

Επίσης, θα αναλυθεί η σημασία της Συναισθηματικής Νοημοσύνης για τη Διοίκηση των Συγκρούσεων και την αποτελεσματική Λειτουργία των εργασιακών ομάδων ειδικότερα στο πλαίσιο των οργανωσιακών αλλαγών.

2219 Συμπεριφορά Καταναλωτή (Επιλογής)

Το μάθημα παρέχει στους φοιτητές τις θεωρητικές γνώσεις της Συμπεριφοράς του Καταναλωτή, τις οποίες συνδέει με πρακτικές εφαρμογές στη στρατηγική του marketing.

2198 Θεωρία Κόστους (Επιλογής)

Στο μάθημα αυτό γίνεται μια εκτενής παρουσίαση της θεωρίας του κόστους. Εξετάζονται οι βασικές διακρίσεις του κόστους και η πολυμορφία του κόστους σε σχέση με τη λήψη επιχειρηματικών αποφάσεων. Θεωρία του κόστους. Έννοια και βασικές διακρίσεις του κόστους με βάση διάφορα κριτήρια (κριτήριο του είδους, κριτήριο του προορισμού, κριτήριο του τρόπου ενσωμάτωσης, κριτήριο του χρόνου προσδιορισμού κλπ). Η πολυμορφία του κόστους, το κόστος και οι επιχειρηματικές αποφάσεις, το κόστος σε σχέση με την απασχόληση και το κέρδος, νεκρό σημείο-κόστος-κέρδος. Διαφορικό κόστος, διαφορική ανάλυση, το κόστος ευκαιρίας στη λήψη επιχειρηματικών αποφάσεων, διάφορες άλλες διακρίσεις του κόστους σε σχέση με τις επιχειρηματικές αποφάσεις (το πραγματοποιημένο κόστος, το ελέγξιμο η μη ελέγξιμο κόστος, το πρότυπο κόστος, το άμεσο κόστος κλπ). Παραδείγματα, ασκήσεις.

2169 Πολιτική & Οργάνωση του Τουρισμού (Επιλογής)

Η ανάπτυξη του διεθνούς τουρισμού και η σημασία του για τις διεθνείς οικονομικές σχέσεις.

Προσεγγίσεις στον ορισμό του τουρισμού και το ρόλο του κράτους. Η τουριστική ανάπτυξη και ο ρόλος του κράτους. Περιεχόμενο και λειτουργία της τουριστικής πολιτικής. Οργάνωση, φορείς, θεσμοί στον τουρισμό. Διεθνείς και εθνικοί οργανισμοί άσκησης τουριστικής πολιτικής καθώς και εθνικές και διεθνείς τουριστικές επαγγελματικές οργανώσεις. Ανάλυση χαρακτηριστικών περιπτώσεων, π.χ. Οργανισμός Οικονομικής Συνεργασίας και Ανάπτυξης (Ο.Ο.Σ.Α.), Παγκόσμιος Οργανισμός Τουρισμού (Π.Ο.Τ.). Το γενικό πρότυπο εφαρμογής εθνικής τουριστικής πολιτικής. Η ευρωπαϊκή πολιτική πρακτική για την ανάπτυξη του ευρωπαϊκού τουρισμού. Ανάλυση χαρακτηριστικών περιπτώσεων μέσα από τις θεματικές της Ευρωπαϊκής Ένωσης. Σχέσεις μεταξύ των επιπέδων (διεθνούς, ευρωπαϊκού εθνικού, περιφερειακού, τοπικού) της τουριστικής πολιτικής. Οι προοπτικές του πλαισίου ευρωπαϊκής πολιτικής για τον τουρισμό σε σχέση με τα νέα δεδομένα της διεύρυνσης.

2221 Διοίκηση Μη Κερδοσκοπικών Οργανισμών & Κοινωνικών Συνεταιριστικών Επιχειρήσεων (Επιλογής)

Το μάθημα αυτό εστιάζει σε διοικητικά ζητήματα που απασχολούν μη κερδοσκοπικούς οργανισμούς και κοινωνικές συνεταιριστικές επιχειρήσεις, όπως πολιτιστικά ιδρύματα, οργανισμούς παροχής κοινωνικών υπηρεσιών, πολιτιστικούς και αθλητικούς συλλόγους, ομοσπονδίες, διεθνείς ΜΚΟ, κοινωνικές συνεταιριστικές επιχειρήσεις ένταξης και φροντίδας κλπ. Η διαδικασία σύστασης αυτών των μορφών οργάνωσης, η λειτουργία της γενικής συνέλευσης και των διοικητικών συμβουλίων και επιτροπών, ο στρατηγικός προγραμματισμός

και τα συστήματα αποφάσεων, η εξεύρεση πόρων, η διοίκηση εθελοντών, το μάρκετινγκ, και η αποτελεσματικότητα, αποτελούν ένα δείγμα ενδεικτικών θεμάτων που θα αναλυθούν στο μάθημα αυτό με την βοήθεια εργασιών και μελετών περίπτωσης.

2147 Μέθοδοι Έρευνας Αγοράς (Επιλογή)

Το μάθημα αυτό διδάσκει, σε προπτυχιακό επίπεδο, τις βασικές προσεγγίσεις και μέθοδοι στην έρευνα αγοράς και ειδικότερα από την πλευρά του μάρκετινγκ μάντζερ. Το μάθημα παρέχει μια αναλυτική παρουσίαση των διαδικασιών. Όλες οι εταιρίες συλλέγουν πληροφορίες για να αναπτύξουν νέα προϊόντα (αγαθά και υπηρεσίες) και να αναπτύξουν τις κατάλληλες μεθόδους προώθησης. Αυτό το μάθημα εστιάζεται στο ρόλο της έρευνας αγοράς σ' αυτή την διαδικασία. Οι μέθοδοι έρευνας και οι τεχνικές σχετίζονται με την χρήση των δευτερογενών πηγών και των πρωτογενών πηγών πληροφόρησης, οι οποίες συζητούνται και εφαρμόζονται. Παράλληλα, στο μάθημα αυτό διδάσκεται η μεθοδολογία της βασικής έρευνας, ανεξάρτητα από το αντικείμενο έρευνας. Διδάσκονται οι σύγχρονες μέθοδοι έρευνας, έρευνα στο διαδίκτυο, εργαλεία έρευνας, ανάλυση δεδομένων με στατιστικά πακέτα (π.χ. SPSS). Έμφαση δίνεται στην ανάπτυξη μιας πρωτότυπης έρευνας αγοράς από τους φοιτητές, οι οποίοι χωρίζονται σε ομάδες.

2222 Διοργάνωση Πολιτιστικών & Αθλητικών Γεγονότων (Επιλογή)

Οι επιμέρους στόχοι του μαθήματος είναι να: παρέχει συστηματική μελέτη των διαφόρων ειδών γεγονότων, όσον αφορά στο σχεδιασμό, την διαχείριση και το μάρκετινγκ. προάγει τον επαγγελματισμό στη διαχείριση των γεγονότων, αναδεικνύοντας την υπάρχουσα διοικητική γνώση,

ηθική στο συγκεκριμένο θέμα.

αναδείξει τις διαφορές μεταξύ μεγάλων επιχειρηματικών, πολιτιστικών και αθλητικών γεγονότων και ειδικών μηκερδοσκοπικών γεγονότων, καθώς και τις ιδιαίτερες ανάγκες αυτών σε οργάνωση και διαχείριση. εμβραθύνει σε ειδικότερα θέματα σχεδιασμού και διαχείρισης της συνολικής εμπειρίας από την συμμετοχή των ατόμων σε κάθε είδους γεγονότα.

2175 Διοίκηση & Πολιτική Υγείας (Επιλογή)

Εισαγωγή – έννοιες Πολιτικής Υγείας. Κράτος Πρόνοιας και Πολιτική Υγείας. Προσεγγίσεις της Υγείας και της Ασθένειας. Επίπεδο και Δείκτες Υγείας – Υπηρεσιών Υγείας. Χαρακτηριστικά και Μορφές Συστημάτων Υγείας. Πολιτικές Υγείας σε Εθνικό – Περιφερειακό Επίπεδο. Πρωτοβάθμια Φροντίδα Υγείας – Πολιτικές Υγείας. Νοσοκομειακή Περίθαλψη – Πολιτικές Υγείας. Πολιτική Υγείας και Οικονομικά του Συστήματος Υγείας. Διεθνείς Συγκρίσεις και Παραδείγματα.

Παιδαγωγική / Εισαγωγή στην Παιδαγωγική Επιστήμη (Επιλογή από άλλο Τμήμα) Ειδικά Θέματα Διοίκησης Λειτουργιών (Επιλογή)

Σκοπός του μαθήματος είναι η εμβάθυνση των γνώσεων των φοιτητών μέσω πρακτικών ασκήσεων και ανάλυσης περιπτώσεων (case studies) σε επιλεγμένα θέματα που

Χρονικός προγραμματισμός σε συστήματα υπηρεσιών
Προβλήματα μεταφοράς και διανομής Λιτή παραγωγή και παραγωγή Just-in-Time Συντήρηση και αξιοπιστία
Μέτρηση εργασίας.

2211 Θεωρία Παιγνίων

Οι στρατηγικές επιλογές μιας εταιρίας επηρεάζονται από τις ενέργειες των ανταγωνιστών της, οι οποίοι με την σειρά τους λαμβάνουν υπόψη τους τις πιθανές κινήσεις των αντιπάλων τους προκειμένου να καθορίσουν τις δικές τους κινήσεις. Τέτοιες αλληλεπιδράσεις μεταξύ ανταγωνιστών στη λήψη στρατηγικών αποφάσεων παρατηρούνται συχνά στον κόσμο των επιχειρήσεων, τόσο μεταξύ ανταγωνιστικών εταιριών όσο και μεταξύ στελεχών της ίδιας εταιρείας. Η θεωρία Παιγνίων (Game Theory) μελετά τέτοιες καταστάσεις και βοηθά στην καλύτερη κατανόηση των παραμέτρων που καθορίζουν την ανταγωνιστική συμπεριφορά. Σκοπός του μαθήματος είναι η παρουσίαση στους φοιτητές των βασικών μοντέλων και αποτελεσμάτων της Θεωρίας παιγνίων για τις πιο σημαντικές κατηγορίες παιγνίων.

2218 Ηλεκτρονικό Εμπόριο, Σχεδιασμός

Επιχειρηματικής Στρατηγικής και Ασφάλεια

Συναλλαγών

2203 Κοστολογικά Συστήματα (Επιλογής)

2149 Διεθνικές Επιχειρήσεις (Επιλογής)

Σκοπός του μαθήματος είναι να παρουσιάσει στους φοιτητές τις στρατηγικές και πολιτικές των πολυεθνικών

Ειδικότερα, το μάθημα στοχεύει να αναδείξει θεωρητικές προεκτάσεις και εμπειρικές εφαρμογές της διεθνοποίησης των επιχειρήσεων. Τέτοιου είδους θέματα είναι οι μορφές εισόδου σε μια ξένη αγορά, τα κίνητρα επένδυσης στην αγορά αυτή, οι όροι επιβίωσης των θυγατρικών μονάδων των πολυεθνικών εταιριών, οι διασυσνοριακές στρατηγικές συμμαχίες, και το ενδοεταιρικό εμπόριο.

Τουριστικό Μάρκετινγκ (Επιλογής)

Αντικείμενο του μαθήματος είναι οι τρόποι διαμόρφωσης του μίγματος Marketing της τουριστικής Επιχείρησης για την επίτευξη των στρατηγικών της στόχων. Βασικές ενόπτες διδασκαλίας: Η σημασία του Τουρισμού για τις σύγχρονες οικονομίες, Οι ιδιαιτερότητες του Marketing υπηρεσιών, Οι ιδιομορφίες του τουριστικού προϊόντος και του τουριστικού Marketing, Ο προγραμματισμός Marketing της τουριστικής επιχείρησης, Σύστημα πληροφοριών και έρευνα αγοράς στο Τουριστικό Marketing, Τμηματοποίηση αγοράς, στόχευση υποαγορών, positioning στο Τουριστικό Marketing, Το μίγμα, η τιμολόγηση και η διανομή του τουριστικού προϊόντος, Το μίγμα προβολής και επικοινωνίας της τουριστικής επιχείρησης, Το τουριστικό Marketing σε επίπεδο τουριστικού χώρου σε εθνικό, περιφερειακό και τοπικό επίπεδο.

Ολοκληρωμένη Επικοινωνία Μάρκετινγκ (Επιλογής)

Σκοπός του μαθήματος είναι να προσφέρει στους φοιτητές εξειδικευμένες γνώσεις γύρω από την λειτουργία της επικοινωνίας μάρκετινγκ επικεντρώνοντας στη διαφήμιση και τις δημόσιες σχέσεις.

Προσομοίωση Επιχειρηματικών Διαδικασιών (Επιλογής)

Σκοπός του μαθήματος είναι να παρουσιάσει στους φοιτητές την τεχνική της προσομοίωσης στα πλαίσια των σύγχρονων επιχειρήσεων και οργανισμών. Οι φοιτητές θα εξοικειωθούν με τη διαδικασία κατασκευής ενός πειραματικού μοντέλου, το οποίο μιμείται ένα πραγματικό σύστημα στις λειτουργίες που μας ενδιαφέρουν, και τη διεξαγωγή πειραμάτων με σκοπό την κατανόηση της συμπεριφοράς του πραγματικού συστήματος και τη βελτίωσή του. Στην περίπτωση μας το πειραματικό μοντέλο σχεδιάζεται και υλοποιείται στον υπολογιστή με τη βοήθεια ειδικών πακέτων. Στα πλαίσια του μαθήματος θα χρησιμοποιηθεί το πακέτο EXTEND.

Εργατικό Δίκαιο & Εργασιακές Σχέσεις (Επιλογής)

Τεχνολογίες Διαδικτύου (Επιλογής)

Σκοπός αυτού του μαθήματος είναι να παρουσιάσει στον φοιτητή τις βασικές τεχνολογίες που αφορούν στο Διαδίκτυο (Internet) και αποτελούν την βάση για ανάπτυξη εφαρμογών ηλεκτρονικού εμπορίου.

Συστήματα Υποστήριξης Δορυφόρων Λογαριασμών

(Επιλογής)

Η εξοικείωση του φοιτητή στον τρόπο οικονομικής αντιμετώπισης, μέτρησης του οικονομικού αποτελέσματος και της εν γένει λειτουργίας μίας εθνικής οικονομίας με βάση τους κανόνες που ισχύουν διεθνώς περί του Συστήματος των Εθνικών Λογαριασμών. Η εμβάθυνσή του σε ζητήματα ολοκληρωμένης αντιμετώπισης

του ΣΕΛ και για τα οποία αναπτύσσονται εξειδικευμένοι λογαριασμοί του Εθνικού Συστήματος Λογαριασμών, οι Δορυφόροι Λογαριασμοί, οι οποίοι βρίσκονται σε συνάφεια με το κεντρικό πλαίσιο του ΣΕΛ αλλά επιτρέπονται διάφοροι βαθμοί ελευθερίας.

Η χρήση σύγχρονων τεχνολογιών για την ανάλυση, παρουσίαση, αξιοποίηση της πληροφορίας και εξαγωγή άμεσων αποτελεσμάτων και συμπερασμάτων από την πληθώρα των δεδομένων στον Δορυφόρο Λογαριασμό Τουρισμού ως χαρακτηριστική μελέτη περίπτωσης ΔΛ.

Διεθνής Διοίκηση (Επιλογής)

Ο κύριος στόχος του μαθήματος είναι να παρουσιάσει και να αναλύσει αφενός μεν τις βασικές συνιστώσες της διεθνούς επιχείρησης στα πλαίσια της αύξουσας διεθνοποίησης των οικονομικών δραστηριοτήτων, καθώς και τις επιδράσεις των πολιτιστικών αξιών στις διοικητικές λειτουργίες, αφετέρου δε τις σύγχρονες θεωρίες και πρακτικές της διαπολιτισμικής διοίκησης και της διεθνούς διαχείρισης των ανθρώπινων πόρων. Λόγω του πολυδιάστατου και διεπιστημονικού χαρακτήρα του συγκεκριμένου διδακτικού αντικειμένου, δόθηκε έμφαση στην ανάλυση των κύριων παραμέτρων της διοίκησης των πολιτιστικών διαφοροποιήσεων και του φάσματος των πρακτικών ενεργειών που απαιτούνται για την αποτελεσματική λειτουργία μιας επιχείρησης στο διεθνές περιβάλλον.

Παιδαγωγική / Εισαγωγή στην Παιδαγωγική Επιστήμη (Επιλογής από άλλο Τμήμα)

Ιστορία της Τέχνης (Επιλογής από άλλο Τμήμα)

ΜΕΤΑΠΤΥΧΙΑΚΕΣ ΣΠΟΥΔΕΣ

Στο Τμήμα λειτουργεί πρόγραμμα μεταπτυχιακών σπουδών (Master of Business Administration) με τίτλο «Νέες αρχές διοίκησης», με Συντονιστική Επιτροπή, αποτελούμενη από τον **Διευθυντή Καθηγητή κ. Κωνσταντίνο Συριόπουλο**, την **Επίκουρο Καθηγήτρια Μ. Πανοπούλου** και τον **Επίκουρο Καθηγητή κ.Α.Νεάρχου**. Οι σπουδές οδηγούν στην απόκτηση μεταπτυχιακού διπλώματος ή / και διδακτορικού τίτλου.

ΔΙΔΑΚΤΙΚΟ ΠΡΟΣΩΠΙΚΟ

ΜΑΡΟΥΔΑΣ ΛΕΩΝΙΔΑΣ: Ο Δρ. Λεωνίδα Ε. Μαρούδας είναι Καθηγητής στο Τμήμα Διοίκησης Επιχειρήσεων του Πανεπιστημίου Πατρών. Σπούδασε στην Ανωτάτη Σχολή Οικονομικών και Εμπορικών Επιστημών (ΑΣΟΕΕ) στο Τμήμα Διοίκησης Επιχειρήσεων και συνέχισε τις μεταπτυχιακές σπουδές του στο Université de Paris VIII, Department d' Economie Politique, απ' όπου έλαβε το Diplome d' Etudes Approfondies (DEA) το 1983 και το Doctorat de 3eme Cycle το 1987.

Έχει διατελέσει Διευθυντής του Προγράμματος Μεταπτυχιακών Σπουδών στη Διοίκηση Επιχειρήσεων-M.B.A., του Πανεπιστημίου Αιγαίου (2003-2010), καθώς και Αναπληρωτής Προέδρου του Τμήματος Διοίκησης Επιχειρήσεων (2003-2009).

Πριν από την ακαδημαϊκή του ενασχόληση εργάστηκε ως στέλεχος στον ιδιωτικό τομέα και ως Ερευνητής και επιστημονικός συνεργάτης στο Ίδρυμα Μεσογειακών Μελετών (1985-1989). Επίσης, εργάστηκε ως

Επιστημονικός συνεργάτης της Ελληνικής Επιτροπής Ανατολής - Δύσης του Διεθνούς Εμπορικού Επιμελητηρίου.

Το δημοσιευμένο έργο του περιλαμβάνει μεταξύ άλλων μία ερευνητική μονογραφία, τέσσερα βιβλία, άρθρα σε βιβλία και συλλογικούς τόμους, επιμέλειες Πρακτικών εθνικών και διεθνών συνεδρίων με κριτές, καθώς και σημαντικό αριθμό επιστημονικών εργασιών σε διεθνή περιοδικά με κριτές. Επίσης, διετέλεσε μέλος της Οργανωτικής ή/και Επιστημονικής Επιτροπής σε οκτώ διεθνή και τέσσερα εθνικά συνέδρια, ενώ έχει παρουσιάσει επιστημονικές εργασίες του σε πολλά διεθνή και εθνικά συνέδρια με κριτές.

Τα ερευνητικά του ενδιαφέροντα αφορούν τις Εργασιακές Σχέσεις, τη Διεθνή Διοίκηση, καθώς και τη Διαχείριση των Ανθρώπινων Πόρων.

ΣΥΡΙΟΠΟΥΛΟΣ ΚΩΝ/ΝΟΣ: Ο Κ. Συριόπουλος είναι Καθηγητής. Γεννήθηκε στην Αθήνα το 1961 και αφού ολοκλήρωσε τις σπουδές του στο Πανεπιστήμιο Πειραιά στην Οικονομική Επιστήμη (1983) συνέχισε Μεταπτυχιακές Σπουδές στη Γαλλία (Πανεπιστήμιο Aix-Marseille III) στα Οικονομικά Μαθηματικά και την Οικονομετρία (1985) και πήρε Διδακτορικό στο ίδιο Πανεπιστήμιο με ειδίκευση στην Οικονομετρία (1988). Το διάστημα 1993-2003 ήταν Λέκτορας και Επίκουρος Καθηγητής (Στατιστική) στο Τμήμα Οικονομικών Σπουδών του Πανεπιστημίου Μακεδονίας και το 1996 ήταν Επισκέπτης Καθηγητής στο Τμήμα Οικονομικών Σπουδών του Πανεπιστημίου Montpellier I στη Γαλλία στο αντικείμενο «Ποσοτικές μέθοδοι στη χρηματοοικονομική». Την περίοδο 1997-2000 ήταν Διευθυντής Μελετών, Παρακολούθησης της Κεφαλαιαγοράς και Διεθνών Σχέσεων της Επιτροπής Κεφαλαιαγοράς και την περίοδο 2000-2003 ήταν Γενικός Διευθυντής και Διαχειριστής της Εταιρίας Διαχείρισης Ειδικού Κεφαλαίου του Τ.Α.Π.-Ο.Τ.Ε.

Έρευνές του έχουν δημοσιευτεί σε διεθνή επιστημονικά περιοδικά, όπως: International Journal of Finance and Economics, IEEE Transactions Systems: Man, Machine, and Cybernetics, Applied Financial Economics, Multinational Finance Journal, Economic Notes, Managerial and Decision

Economics, Journal Managerial Finance, Journal of Computational Intelligence in Finance, Regional Studies, Fuzzy Economic Review, Journal of Applied Business Research, Journal of Neural Network World, International Transactions on Operational Research, Economia Internazionale, ΣΠΟΥΔΑΙ, European Research Studies Journal, Information Strategy Journal, Estadística κ.ά. Επιστημονικές εργασίες έχει παρουσιάσει σε περισσότερα από 40 Ελληνικά και Διεθνή Συνέδρια. Τέλος, επανειλημμένα έχει προσκληθεί ως ομιλητής από οργανισμούς, τράπεζες και εμπορικά επιμελητήρια. Τα επιστημονικά του ενδιαφέροντα αφορούν στην ανάλυση χρονολογικών σειρών (time series analysis), την χρηματοοικονομική οικονομετρία (financial econometrics), τη χρηματοοικονομική μηχανική (financial engineering), τη θεωρία ρύθμισης οικονομικών αγορών (regulation theory), τις αγορές χρήματος και κεφαλαίου κ.ά. Σήμερα είναι Αναπληρωτής Καθηγητής στο Τμήμα Διοίκησης Επιχειρήσεων του Πανεπιστημίου Πατρών στο γνωστό αντικείμενο «Ποσοτικές μέθοδοι στη Χρηματοοικονομική», καθώς επίσης και Senior Research Fellow στο Εργαστήριο Διοικητικής Επιστήμης (MSL), Κέντρο Χρηματοοικονομικών Ερευνών (FRC) του Οικονομικού Πανεπιστημίου Αθηνών.

Σ ΤΑΜΑΙΟΥ ΙΩΑΝΝΗΣ: Ο Γιάννης Σταματίου γεννήθηκε το 1968 στο Βόλο. Αποφοίτησε από το 3ο Λύκειο Νέας Σμύρνης το 1985. Στη συνέχεια, αποφοίτησε από το τμήμα Μηχανικών Ηλεκτρονικών Υπολογιστών και Πληροφορικής στο Πανεπιστήμιο Πάτρας ενώ το 1997 έλαβε το διδακτορικό του δίπλωμα στη Θεωρητική Πληροφορική υπό την καθοδήγηση του Καθηγητή Ελευθέριου Κυρούση. Από 1998 έως το 1999 ήταν μεταδιδακτορικός υπότροφος στο Τμήμα Πληροφορικής του Πανεπιστημίου Carleton στην Οππάβα του Καναδά ενώ από το 1999 έως το 2003 εργάστηκε ως Ερευνητής Γ' στο Ινστιτούτο Τεχνολογίας Υπολογιστών και Εκδόσεων (ITYE) – «ΔΙΟΦΑΝΤΟΣ». Κατά τα έτη 2003 έως 2005 υπηρέτησε ως Επίκουρος Καθηγητής στο Τμήμα Μαθηματικών του Πανεπιστημίου Αιγαίου ενώ κατά τα έτη 2005 – 2011 υπηρέτησε ως Επίκουρος Καθηγητής στο Τμήμα Μαθηματικών του Πανεπιστημίου Ιωαννίνων. Σήμερα υπηρετεί ως Αναπληρωτής Καθηγητής στο Τμήμα Διοίκησης Επιχειρήσεων του Πανεπιστημίου Πάτρας. Ο κ. Σταματίου συνεργάζεται και με το Ινστιτούτο Τεχνολογίας Υπολογιστών και Εκδόσεων (ITYE) – «ΔΙΟΦΑΝΤΟΣ» στην Πάτρα σε θέματα κρυπτογραφίας και ασφάλειας πληροφοριακών συστημάτων. Τα ερευνητικά του ενδιαφέροντα, σήμερα, επικεντρώνονται στη σχεδίαση ασφαλών κρυπταλγόριθμων και γεννητριών τυχαίων αριθμών, στην κρυπτανάλυση με χρήση μαζικά παράλληλων υπολογιστών (ειδικά ο παραλληλισμός της

γραμμικής/διαφορικής κρυπτανάλυσης), στην κρυπτογραφία βασισμένη στις ελλειπτικές καμπύλες, στα σχήματα κρυπτογραφίας βασισμένα στα κυψελοειδή αυτόματα και τους μη γραμμικούς μετασχηματισμούς, καθώς και στην υδατογράφηση ψηφιακών αρχείων. Παλαιότερα, ο κ. Σταματίου είχε ασχοληθεί με την πειραματική και θεωρητική διερεύνηση κατωφλικών φαινομένων σε NP-πλήρη προβλήματα καθώς και με τη θεωρία και εφαρμογές του Προβλήματος Ικανοποίησης Περιορισμών. Έχει προσκληθεί στις επιστημονικές επιτροπές πολλών συνεδρίων σχετικών με κρυπτογραφία και ασφάλεια και έχει δημοσιεύσει πάνω από 60 ερευνητικές εργασίες διεθνή περιοδικά και συνέδρια με το σύστημα των κριτών. Τέλος, έχει προσκληθεί ως κριτής ευρωπαϊκών έργων στην περιοχή της ασφάλειας πληροφοριακών συστημάτων σε τρεις προσκλήσεις υποβολής ερευνητικών προτάσεων.

ΠΕΠΠΑΣ ΠΑΥΛΟΣ: Ο Π. Πέππας είναι Αναπληρωτής Καθηγητής. Είναι απόφοιτος του τμήματος Ηλεκτρονικών Υπολογιστών και Πληροφορικής του Πανεπιστημίου Πατρών (1988). Έκανε το διδακτορικό του στο Sydney University σε θέματα που αφορούν στην Αναπαράσταση Γνώσης και την Συλλογιστική. Το διάστημα 1993–1999 εργάστηκε στο Macquarie University, αρχικά ως Λέκτορας (1993–1998), και στην συνέχεια ως Επίκουρος Καθηγητής (1998–1999). Μετά την επιστροφή του στην Ελλάδα εργάστηκε ως σύμβουλος στο τμήμα Data Warehousing της Intrasoft (2000 – 2001), και ως Διακεκριμένος Ερευνητής στο AIT – Athens Information Technology (2003). Σήμερα είναι Αναπληρωτής Καθηγητής στο τμήμα Διοίκησης Επιχειρήσεων του Πανεπιστημίου Πατρών. Τα ερευνητικά του ενδιαφέροντα εντάσσονται στον χώρο της Τεχνητής Νοημοσύνης, όπου δραστηριοποιείτε για περισσότερο από δέκα χρόνια. Υπάρχουν δεκάδες αναφορές στο ερευνητικό του έργο, το οποίο έχει δημοσιευτεί σε διεθνή περιοδικά όπως το Artificial Intelligence Journal, Journal of Logic and Computation, Studia Logica, Notre Dame Journal of Formal Logic, Journal of the Operational Research Society, Journal of Applied Non-Classical Logics, Fundamenta Informaticae, Logique et Analyse, κ.ά. και διεθνή συνέδρια όπως το International Joint Conference on Artificial Intelligence, European Conference on Artificial Intelligence, Pacific Rim Conference on Artificial Intelligence, κ.ά. Έχει διατελέσει μέλος της επιτροπής προγράμματος διεθνών συνεδρίων και ημερίδων όπως το

International Conference on Knowledge Representation and Reasoning, Pacific Rim Conference on Artificial Intelligence, International Symposium on Logical Foundations of Commonsense Reasoning, κ.ά. Υπήρξε Επισκέπτης Ερευνητής στο Linköping University, Σουηδία (1995), Konstanz University, Γερμανία (1994), και University of New South Wales, Αυστραλία (1997, 2001, 2003). Το 2001 εξελέγη Επίτιμος Αναπληρωτής Καθηγητής (Adjunct Associate Professor) στο School of Computer Science and Engineering, University of New South Wales. Διατηρεί στενή συνεργασία με ερευνητές σε Ευρώπη και Αυστραλία, και είναι εξωτερικός συνεργάτης των ερευνητικών ομάδων Knowledge Systems Group (University of New South Wales), και Innovation and Technology Research Laboratory (University of Technology, Sydney).

ΑΝΑΣΤΑΣΟΠΟΥΛΟΣ ΓΕΩΡΓΙΟΣ: Ο Γεώργιος Αναστασόπουλος είναι Αναπληρωτής καθηγητής Επιχειρησιακής Στρατηγικής και Πολιτικής. Έχει διδάξει (με το Π.Δ. 407/80) στα Τμήματα Διοίκησης Επιχειρήσεων του Πανεπιστημίου Αιγαίου (1999–2002) και Λογιστικής και Χρηματοοικονομικής του Οικονομικού Πανεπιστημίου Αθηνών (2001–2002). Το επιστημονικό και ερευνητικό του έργο εστιάζεται κυρίως σε θέματα ανταγωνιστικότητας (εθνική ανταγωνιστικότητα, εθνική αναπτυξιακή στρατηγική και πολιτική, επιχειρησιακή στρατηγική και πολιτική). Έχει δημοσιεύσει πρωτότυπα άρθρα σε διεθνή έγκριτα επιστημονικά περιοδικά και πρωτότυπες εργασίες σε διεθνή έγκριτα συλλογικά έργα και έχει παρουσιάσει το έργο του σε διεθνή συνέδρια στην Αμερική και στην Ευρώπη. Έχει αποκτήσει εμπειρία σε εφαρμοσμένη βιομηχανική έρευνα στον ΕΛΣΕΒΥΕ, το ΙΟΒΕ, σε ερευνητικά ανταγωνιστικά προγράμματα του εξωτερικού (CeFER, Spanish Council) και εσωτερικού (ΚΟΕ). Είναι συνδεδεμένο μέλος διε-

ΒΟΥΤΣΙΝΑΣ ΒΑΣΙΛΕΙΟΣ: Ο Β. Βουτσινάς είναι Αναπληρωτής Καθηγητής. Απέκτησε Πτυχίο Μηχανικού Η/Υ & Πληροφορικής από το αντίστοιχο Τμήμα της Πολυτεχνικής Σχολής του Πανεπιστημίου Πατρών. Διδακτορική Διατριβή, από το ίδιο Τμήμα, στην περιοχή της Τεχνητής Νοημοσύνης με θέμα «Αναπαράσταση Γνώσης για Υποστήριξη Αποφάσεων Κοινής Λογικής». Έχει πολύχρονη διδακτική εμπειρία στην τριτοβάθμια εκπαίδευση (Τμ. Μnx. Η/Υ & Πληρ., Τμ. Μnx/γων & Αερ/γών Μnx., Τμ. Λογιστικής και Τμ. Επιχ. Σχεδιασμού & Πληρ. Συστ. ΤΕΙ Πάτρας, Μεταπτυχιακό Πρόγραμμα Τμ. Μnx. Η/Υ & Πληρ. και Μαθηματικού Τμ.). Έχει διατελέσει υπεύθυνος έργου σε πλήθος ερευνητικά και αναπτυξιακά προγράμματα του Πανεπιστημίου Πατρών καθώς και σύμβουλος Πληροφορικής σε μεγάλους δημόσιους και ιδιωτικούς οργανισμούς. Τα ερευνητικά του ενδιαφέροντα αφορούν στην εφαρμογή μεθόδων Τεχνητής Μάθησης σε επιχειρηματικά δεδομένα (εξόρυξη δεδομένων – data mining, υποστήριξη αποφάσεων – decision support) και στον σχεδιασμό συστημάτων επιχειρηματικής νοημοσύνης (αρχιτεκτονήματα δεδομένων – data warehousing, αναδιοργάνωση επιχειρηματικών διαδικασιών – business process reengineering). Έχει διατελέσει μέλος του προεδρείου και μέλος της επιτροπής προγράμματος διεθνών συνεδρίων. Έχει δημοσιεύσει περί τις 30 έγκριτες επιστημονικές εργασίες και έχει συγγράψει δύο βιβλία.

ΓΕΩΡΓΟΠΟΥΛΟΣ ΑΝΤΩΝΙΟΣ: Ο Αντώνιος Γεωργόπουλος είναι Αναπληρωτής Καθηγητής. Αποφοίτησε από το Οικονομικό Τμήμα του Εθνικού & Καποδιστριακού Πανεπιστημίου Αθηνών και πραγματοποίησε τη διδακτορική του διατριβή στο Πανεπιστήμιο του Göttingen της Γερμανίας. Την περίοδο 1991–92, δραστηριοποιήθηκε στην ιδιωτική γερμανική επιχείρηση IKL Optima, ως σύμβουλος

γραμματισμού. Στη συνέχεια μέχρι και τον Οκτώβριο του 2001, υπήρξε επιστημονικό στέλεχος της Δ/σης Οικονομικών Μελετών της Εμπορικής Τράπεζας, σε ζητήματα οικονομικής ανάλυσης και αξιολόγησης επιχειρήσεων. Έχει διδάξει στο ΠΑΝΤΕΙΟ Πανεπιστήμιο και στα ΤΕΙ Αθήνας. Έχει δημοσιεύσει μονογραφίες και άρθρα στο διεθνή και στον Ελλαδικό χώρο. Διδάσκει τα μαθήματα: Διεθνές Μάνατζμεντ, Διοίκηση Τραπεζών, Διεθνικές Επιχειρήσεις, Αναδιοργάνωση Επιχειρήσεων και Ανάλυση Λογιστικών Καταστάσεων. Τα ερευνητικά του ενδιαφέροντα εστιάζονται στις επιχειρηματικές στρατηγικές αναδιάρθρωσης, διεθνοποίησης και συνεργασίας.

ΓΙΑΝΝΙΚΟΣ ΙΩΑΝΝΗΣ: Ο Γιάννης Γιαννίκος είναι Αναπληρωτής καθηγητής. Γεννήθηκε στην Αθήνα το 1967. Είναι απόφοιτος του Τμήματος Εφαρμοσμένης Πληροφορικής του Οικονομικού Πανεπιστημίου Αθηνών. Έκανε μεταπτυχιακές σπουδές στην Επιχειρησιακή Έρευνα στο London School of Economics, όπου το 1993 ολοκλήρωσε τη διδακτορική διατριβή του στο Μαθηματικό Προγραμματισμό. Έχει διδάξει στο Πανεπιστήμιο του Westminster στο Λονδίνο, στο Οικονομικό Πανεπιστήμιο Αθηνών, στο Πανεπιστήμιο Πειραιά, στη Σχολή Ικάρων και στο ΤΕΙ Αθήνας. Εργασίες του έχουν δημοσιευτεί σε έγκριτα διεθνή περιοδικά. Τα τρέχοντα ερευνητικά του ενδιαφέροντα περιλαμβάνουν το σχεδιασμό μοντέλων χωροθέτησης και το συνδυασμό τεχνικών Μαθηματικού Προγραμματισμού με Γεωγραφικά Συστήματα Πληροφοριών για τη λήψη επιχειρηματικών αποφάσεων.

ΑΝΔΡΟΥΛΑΚΗΣ ΓΕΩΡΓΙΟΣ: Είναι επίκουρος καθηγητής. Γεννήθηκε στις 17 Ιουλίου 1969 στην Αθήνα. Το 1987 αποφοίτησε από την Βαρβάκειο Πρότυπο Σχολή. Το 1991 ολοκλήρωσε τις βασικές σπουδές του στο Μαθηματικό Τμήμα του Πανεπιστημίου Πατρών. Τέλος, το 1998 έγινε διδάκτορας του Μαθηματικού Τμήματος του Πανεπιστημίου Πατρών. Η Διδακτορική Διατριβή του έχει τίτλο «Νέες αριθμητικές μέθοδοι για τη βελτιστοποίηση συναρτήσεων και την επίλυση υπερβατι-

κών συστημάτων». Έχει διδάξει τα παρακάτω φροντιστηριακά μαθήματα: «Αριθμητική Επίλυση Σ.Δ.Ε.», «Αριθμητική Επίλυση Συστημάτων μη Γραμμικών Αλγεβρικών και Υπερβατικών Εξισώσεων», «Εισαγωγή στους Η/Υ» και «Εφαρμογές Η/Υ» στο Τμήμα Μαθηματικών του Πανεπιστημίου Πατρών, «Εισαγωγή στους Ηλεκτρονικούς Υπολογιστές» στο Τμήμα Φαρμακευτικής του Πανεπιστημίου Πατρών και «Πληροφορική Ι και ΙΙ» στο Τμήμα Γεωλογίας του Πανεπιστημίου Πατρών. Διδάσκει μαζί με το Dr. Bernard Mourrain στο διατμηματικό Πρόγραμμα Μεταπτυχιακών Σπουδών «Μαθηματικά των Υπολογιστών και των Αποφάσεων», που οργανώνεται από το Τμήμα Μαθηματικών και το Τμήμα Μηχανικών Ηλεκτρονικών Υπολογιστών και Πληροφορικής του Πανεπιστημίου Πατρών, το μάθημα «Εφαρμογές Υπολογιστικών Μαθηματικών». Τα ερευνητικά του ενδιαφέροντα είναι: μη γραμμικός προγραμματισμός, βελτιστοποίηση συναρτήσεων με/χωρίς περιορισμούς, εκπαίδευση νευρωνικών δικτύων, εύρεση βέλτιστων μεθόδων Runge-Kutta, επίλυση συστημάτων μη γραμμικών αλγεβρικών και υπερβατικών εξισώσεων.

ΚΑΡΑΓΙΑΝΝΗ ΔΕΣΠΟΙΝΑ: Είναι επίκουρος καθηγήτρια. Ph.D. στο Μάρκετινγκ (2000), Οικονομικό Πανεπιστήμιο Αθηνών, MBA (1996), B.Sc. (1989) στην Οργάνωση και Διοίκηση Επιχειρήσεων του Οικονομικού Πανεπιστημίου Αθηνών. Τίτλος διδακτορικής διατριβής: "an integrated model of communication strategies for business network alliances, antecedent conditions and business performance, using the internet as the mediating communication means". Άρθρα της έχουν δημοσιευτεί στο Industrial Marketing Management, στο Marketing Intelligence and Planning, στο European Business Review, στο Journal of Electronic Banking and Commerce και σε άλλα έγκριτα ελληνικά και ξένα επιστημονικά περιοδικά και συνέδρια, καθώς και στο Ίντερνετ. Έχει συμμετάσχει σε ερευνητικά προγράμματα της Ευρωπαϊκής Κοινότητας και σε προγράμματα μάρκετινγκ οργανισμών και επιχειρήσεων, όπως για το Υπουργείο Ανάπτυξης, τον ΟΤΕ και την Εθνική Τρά-

πεζα. Επίσης έχει 15ετή επαγγελματική εμπειρία σε ιδιωτικές επιχειρήσεις και στην Εθνική Τράπεζα. Από το 1999 διδάσκει μάρκετινγκ στο Τμήμα Διοίκησης Επιχειρήσεων του Πανεπιστημίου Πατρών. Επίσης είναι μέλος του εκπαιδευτικού προσωπικού του Ελληνικού Ανοικτού Πανεπιστημίου και του Εθνικού Κέντρου Δημόσιας Διοίκησης. Τα ερευνητικά της ενδιαφέροντα εστιάζονται γύρω από το Μάρκετινγκ Συνεργασιών και Επιχειρηματικών Δικτύων (Relationship Marketing, Networking, Strategic Alliances), το Στρατηγικό Μάρκετινγκ, την Έρευνα Αγοράς και το Marketing Εντάσεως Πληροφόρησης. Είναι μέλος του American Marketing Association και της European Marketing Academy.

ΟΙΚΟΝΟΜΑΚΗΣ ΓΙΩΡΓΟΣ: Ο Γιώργος Η. Οικονομάκης είναι Επίκουρος Καθηγητής. Γεννήθηκε στην Κρήτη το 1960. Σπούδασε Οικονομικά στο Τμήμα Οικονομικών Επιστημών του Εθνικού και Καποδιστριακού Πανεπιστημίου Αθηνών, Περιφερειακή Ανάπτυξη, σε μεταπτυχιακό επίπεδο, στο Ινστιτούτο Περιφερειακής Ανάπτυξης του Παντείου Πανεπιστημίου Κοινωνικών και Πολιτικών Επιστημών και είναι διδάκτορας του Τμήματος Οικονομικής και Περιφερειακής Ανάπτυξης του ίδιου Πανεπιστημίου. Είναι μέλος της Συντακτικής Επιτροπής της τριμηνιαίας επιθεώρησης οικονομικής και πολιτικής θεωρίας Θέσεις. Κατά τη χρονική περίοδο 1998-2002 δίδαξε (με το Π.Δ. 407/80) στο Τμήμα Οικονομικής και Περιφερειακής Ανάπτυξης του Παντείου Πανεπιστημίου, σε διάφορα τμήματα του Εθνικού Μετσόβιου Πολυτεχνείου και στο Τμήμα Διοίκησης Επιχειρήσεων του Πανεπιστημίου Αιγαίου. Από το 2002 έως το 2008 ήταν μέλος ΔΕΠ, στη βαθμίδα του Επίκουρου Καθηγητή, στο Τμήμα Διοίκησης Επιχειρήσεων του Πανεπιστημίου Αιγαίου. Σήμερα είναι Επίκουρος Καθηγητής «Πολιτικής Οικονομίας» στο Τμήμα Διοίκησης Επιχειρήσεων του Πανεπιστημίου Πατρών. Έχει διδάξει, μεταξύ άλλων, τα μαθήματα «Πολιτική Οικονομία», «Μακροοικονομική Θεωρία», «Μικροοικονομική Θεωρία», «Διεθνές Εμπόριο» και «Δημόσια Οικονομική» (σε προπτυχιακό επίπεδο) και τα μαθήματα «Ελληνική Οικονομία και Τουρισμός» και «Ειδικά Θέματα

Πολιτικής Οικονομίας» (σε μεταπτυχιακό επίπεδο). Τα ερευνητικά του ενδιαφέροντα εστιάζονται στην εργασιακή θεωρία της αξίας (σχηματισμός των τιμών, θεωρία μισθών, κέρδους, γαιοπροσόδου), στη θεωρία των τρόπων παραγωγής και των κοινωνικών τάξεων, στη θεωρία των οικονομικών κρίσεων και της οικονομικής ανάπτυξης. Έχει συμμετάσχει σε Εθνικά και Διεθνή επιστημονικά Συνέδρια και είναι συγγραφέας βιβλίων και άρθρων δημοσιευμένων σε ελληνικά και διεθνή επιστημονικά περιοδικά. Το πιο πρόσφατο βιβλίο του (που έχει συγγράψει μαζί με τους Γιάννη Μηλιό και Δημήτρη Δημούλη) είναι Η Θεωρία του Μαρξ για τον Καπιταλισμό: Πλευρές μιας θεωρητικής και πολιτικής ρήξης (νήσος, Αθήνα, 2005).

ΠΑΝΟΠΟΥΛΟΥ ΜΑΡΗ: Είναι επίκουρος καθηγήτρια. Η Μάρη Πανοπούλου σπούδασε οικονομικά στο Πανεπιστήμιο Πειραιώς και έλαβε το διδακτορικό της δίπλωμα από το Πανεπιστήμιο Αθηνών. Διετέλεσε μεταδιδακτορική υπότροφος του Προγράμματος “Marie Curie” της Ευρωπαϊκής Ένωσης, με αντικείμενο εξειδίκευσης «Τεχνολογία και Οικονομικά της Καινοτομίας». Έχει εργαστεί ως ερευνήτρια στο ΚΕΕΜ, στο ΚΕΠΕ, στο Ευρωπαϊκό Ινστιτούτο Δημόσιας Διοίκησης (ΕΙΡΑ) και στο Ινστιτούτο του Μάαστριχτ για την Οικονομική Έρευνα της Καινοτομίας και της Τεχνολογίας (MERIT). Από τον Ιούνιο του 2009 είναι Επίκουρος Καθηγήτρια στο Τμήμα Διοίκησης Επιχειρήσεων του Πανεπιστημίου Πατρών και κατά την περίοδο 2002-2005 δίδαξε ως Ειδική Επιστήμονας στο ίδιο Τμήμα. Έχει δημοσιεύσει μονογραφίες και επιστημονικά άρθρα και έχει εκπονήσει ερευνητικά προγράμματα στην Ελλάδα και στην Ευρωπαϊκή Ένωση. Τα ερευνητικά της ενδιαφέροντα περιλαμβάνουν τα οικονομικά της τεχνολογικής αλλαγής και της καινοτομίας.

ΝΕΑΡΧΟΥ ΑΝΔΡΕΑΣ: Ο Α. Νεάρχου είναι Επίκουρος Καθηγητής. Γεννήθηκε (το 1962) και μεγάλωσε στην Κύπρο. Είναι απόφοιτος του Τμήματος Μηχανικών Η/Υ και Πληροφορικής του Πανεπιστημίου Πατρών και κάτοχος διδακτορικού διπλώματος από το Τμήμα Μηχανολόγων και Αεροναυπηγών Μηχανικών του ίδιου Πανεπιστημίου στην περιοχή των Ευφυών Συστημάτων Παραγωγής και της Ρομποτικής. Διαθέτει δωδεκαετή και πλέον διδακτική εμπειρία στην τριτοβάθμια εκπαίδευση. Διετέ-

λεσε επί σειρά ετών προϊστάμενος της υπηρεσίας Μηχανοργάνωσης του Πανεπιστημίου Πατρών. Σήμερα είναι Λέκτορας στο Τμήμα Διοίκησης Επιχειρήσεων του Πανεπιστημίου Πατρών με γνωστικό αντικείμενο τη Διοίκηση της Παραγωγής.

Τα ερευνητικά του ενδιαφέροντα εστιάζονται στο χώρο της Υπολογιστικής Νοημοσύνης και των εφαρμογών της στον τομέα της Διοίκησης της Παραγωγής και των Λειτουργιών. Ειδικότερα, σε θέματα σχεδιασμού γραμμών παραγωγής, χωροταξικού σχεδιασμού και κατανομής πόρων, χρονικού προγραμματισμού παραγωγής, δρομολόγησης και χρονοπρογραμματισμού στόλου οχημάτων. Στο συγγραφικό του έργο που περιλαμβάνει περί της 35 εργασίες σε διεθνή έγκριτα επιστημονικά περιοδικά και συνέδρια, υπάρχουν δεκάδες αναφορές από ξένους ερευνητές. Είναι κριτής σε μεγάλο αριθμό διεθνών επιστημονικών περιοδικών υψηλού κύρους και έχει διατελέσει μέλος πολλών επιτροπών προγράμματος διεθνών επιστημονικών συνεδρίων. Είναι μέλος της επιστημονικής επιτροπής έκδοσης (editorial board) του διεθνούς έγκριτου επιστημονικού περιοδικού Industrial Robot. Μεγάλο μέρος του συγγραφικού του έργου είναι αυτοδύναμο. Εργασίες του είναι δημοσιευμένες σε διεθνή επιστημονικά περιοδικά κύρους, όπως, Int. Journal of Production Economics, Computers & Operations Research, Journal of Production Research, Journal of Heuristics, Journal of Advanced Manufacturing Technology, Journal of Intelligent Manufacturing, Robotics and Computer Integrated Manufacturing, κ.ά.

ΠΟΛΥΧΡΟΝΙΟΥ ΠΑΝΑΓΙΩΤΗΣ: Ο Π. Πολυχρονίου είναι λέκτορας. Αποφοίτησε από το τμήμα Επιχειρησιακής Έρευνας και Μάρκετινγκ του Οικονομικού Πανεπιστημίου Αθηνών και στη συνέχεια έλαβε μεταπτυχιακό (Μ.Β.Α.) και διδακτορικό δίπλωμα από το τμήμα Οργάνωσης και Διοίκησης Επιχειρήσεων του ίδιου πανεπιστημίου. Έχει διδάξει σύμφωνα με το Π.Δ. 407/80 στο Οικονομικό Πανεπιστήμιο Αθηνών (Τμήμα Οργάνωσης και Διοίκησης Επιχειρήσεων), στο Πανεπιστήμιο Πατρών (Τμήμα Διοίκησης Επιχειρήσεων), στο Πανεπιστήμιο

Ιωαννίνων (Τμήμα Διοίκησης Επιχειρήσεων Αγροτικών Προϊόντων και Τροφίμων), ως μέλος Σ.Ε.Π. στο Ελληνικό Ανοικτό Πανεπιστήμιο (Πρόγραμμα Σπουδών Διοίκησης Επιχειρήσεων & Οργανισμών) και ως επιστημονικός συνεργάτης στο Τ.Ε.Ι. Αθηνών (Σχολή Διοίκησης και Οικονομίας).

Παράλληλα έχει απασχοληθεί σε Μεταπτυχιακά Προγράμματα Σπουδών (Πανεπιστήμιο Πατρών, Οικονομικό Πανεπιστήμιο Αθηνών, Πανεπιστήμιο Ιωαννίνων) και σε προγράμματα εκπαίδευσης για στελέχη επιχειρήσεων. Επίσης έχει δημοσιεύσει εργασίες του και είναι κριτής σε διεθνή επιστημονικά περιοδικά και συνέδρια. Επιπλέον είναι πλήρες μέλος διεθνών επιστημονικών εταιρειών στο χώρο της διοίκησης επιχειρήσεων. Τα ερευνητικά του ενδιαφέροντα αναφέρονται στα γνωστικά αντικείμενα της Οργανωσιακής Συμπεριφοράς, Διοίκησης Επιχειρήσεων και Διαχείρισης Ανθρωπίνων Πόρων.

ΑΘΑΝΑΣΟΠΟΥΛΟΣ ΚΩΝΣΤΑΝΤΙΝΟΣ: Ε.Ε.ΔΙ.Π. (2003)

Πτυχιούχος τη Ανωτάτης Βιομηχανικής Σχολής Πειραιά (1979) & Παιδαγωγικών σπουδών ΣΕΛΕΤΕ/ΠΑΤΕΣ (1983). Είναι ενταγμένος στο Μητρώο Εκπαιδευτών Σ.Ε.Κ του Ε.ΚΕ.ΠΙΣ. (Εθνικό Κέντρο Πιστοποίησης Δομών). Είναι εξειδικευμένος σε θέματα μηχανογράφησης λογιστικής, φοροτεχνικά, χρηματοοικονομικής λογιστικής, χρηματοοικονομικής ανάλυσης & σε βασικές δεξιότητες στη χρήση πληροφορικής. Έχει άδεια λογιστή κατηγορίας Α τάξης.

Χρημάτισε επί σειρά ετών οικονομικός σύμβουλος επιχειρήσεων, οργανωτής, συντονιστής & υπεύθυνος λογιστηρίων. Έχει εκπονήσει οικονομικοτεχνικές μελέτες για ίδρυση νέων επιχειρηματικών μονάδων. Έχει χρηματίσει, ως διοικητικός υπάλληλος στο Δήμο Αθηναίων (1982–1984). Έχει διδάξει ως καθηγητής του κλάδου ΠΕ9 (Οικονομολόγος) στη δευτεροβάθμια εκπαίδευση (1984–2003) & στο Α.Τ.Ε.Ι Πάτρας (τμήμα λογιστικής 1990–2008). Επίσης έχει διδάξει σε πολλά σεμινάρια, Κ.Ε.Κ., Ι.Ε.Κ, Ε.Ε.Δ.Ε., κ.ά.Ε.Λ.Ε. πάνω σε εξειδικευμένα θέματα της ειδικότητάς του. Έχει συγγράψει αρκετές εργασίες & εκπαιδευτικές σημειώσεις.

ΦΑΙΔΩΝ ΘΕΟΦΑΝΙΔΗΣ: Ο Φαίδων Θεοφανίδης είναι Λέκτορας. Γεννήθηκε το 1974 στην Αθήνα. Έχει Πτυχίο από το Τμήμα Οργάνωσης και Διοίκησης Επιχειρήσεων του Πανεπιστημίου Πειραιώς (1992-96) με κατεύθυνση στο Μάρκετινγκ. Επίσης, είναι κάτοχος Μεταπτυχιακού Τίτλου στην Διοίκηση Επιχειρήσεων (MBA) με ειδίκευση στο Μάρκετινγκ από το Cardiff Business School, University of Wales (1997-98). Τέλος, απέκτησε Διδακτορικό Δίπλωμα (PhD) στο Μάρκετινγκ από το Πανεπιστήμιο Πειραιώς, Τμήμα Οργάνωσης και Διοίκησης Επιχειρήσεων (2006) με θέμα: «Η Μουσική ως επιστημονικό εργαλείο στα χέρια του σύγχρονου Marketer: διαμόρφωση εικόνας προϊόντος και επιρροή καταναλωτικής συμπεριφοράς». Είναι κάτοχος πτυχίου μουσικής θεωρίας και αρμονίας και έχει πραγματοποιήσει κλασικές σπουδές πιάνου.

Έχει διδάξει (με το Π.Δ. 407/80) στο Πανεπιστήμιο Πειραιώς: Τμήματα Διοίκησης Επιχειρήσεων (2007), Χρηματοοικονομικής & Τραπεζικής Διοικητικής (2007-2008, 2008-2009, 2009-2010), Βιομηχανικής Διοίκησης και Τεχνολογίας (2008-2009, 2009-2010) και στο Μεταπτυχιακό Πρόγραμμα Σπουδών με τίτλο «Οικονομική και Επιχειρησιακή Στρατηγική» του Τμήματος Οικονομικής Επιστήμης (2006-2010). Από το 2006 διδάσκει στο Προπτυχιακό Πρόγραμμα του Ελληνικού Ανοικτού Πανεπιστημίου: «Διοίκηση Επιχειρήσεων και Οργανισμών» στη Θεματική Ενότητα: Μάρκετινγκ II. Επίσης, έχει διδάξει στο ΤΕΙ-Αθηνών στα Τμήματα Εμπορίας και Διαφήμισης και Διοίκησης Επιχειρήσεων. Το 2010 διορίστηκε Λέκτορας στο Πανεπιστήμιο Πατρών στο Τμήμα Διοίκησης Επιχειρήσεων, στο οποίο έχει διδάξει μαθήματα Μάρκετινγκ, σε προπτυχιακό και μεταπτυχιακό επίπεδο (MBA). Τέλος, έχει διδάξει στο Μεταπτυχιακό Πρόγραμμα: «Φαρμακευτικό Μάρκετινγκ» του Τμήματος Φαρμακευτικής στο Πανεπιστήμιο Πατρών (2009-2010).

Από το 1993 έως σήμερα έχει συμμετάσχει σε πλήθος Ευρωπαϊκών Ερευνητικών Προγραμμάτων ως ερευνητής-μελετητής του Κέντρου Ερευνών Πανεπιστημίου Πειραιώς (ΚΕΠΠ) και του Ευρωπαϊκού Ερευνητικού Δικτύου: European Network for Social and Economic Research (ENSR). Αρκετές επιστημονικές μελέτες του, που αφορούν τη χάραξη της Ελληνικής Οικονομικής και Κοινωνικής Πολιτικής, έχουν δημοσιευθεί από την Ευρωπαϊκή Ένωση είτε ολόκληρες είτε ως μέρος σε συνθετικές μελέτες-synthesis reports. Έχει διατελέσει Ειδικός Συνεργάτης – Εμπειρογνώμων του Γενικού Γραμματέα Εμπορίου στο Υπουργείο Ανάπτυξης και έχει συνεργαστεί με εταιρείες παροχής συμβουλευτικών υπηρεσιών και εταιρείες μελετών (εκπόνηση σχεδίων μάρκετινγκ). Εργασίες του έχουν δημοσιευθεί στην Ακαδημία Αθηνών, σε επιστημονικά περιοδικά, τμητικούς τόμους και σε πρακτικά διεθνών συνεδρίων. Τα ερευνητικά του ενδιαφέροντα αναφέρονται στα εξής γνωστικά αντικείμενα: Μάρκετινγκ με έμφαση στη Διαφήμιση, Μουσικής και Μάρκετινγκ, Έρευνα Αγοράς, χάραξη Οικονομικής Πολιτικής για τις Μικρομεσαίες Επιχειρήσεις και χάραξη Κοινωνικής Πολιτικής.

ΠΑΠΑΔΗΜΗΤΡΙΟΥ ΔΗΜΗΤΡΑ :

Η Δήμητρα Παπαδημητρίου είναι Λέκτορας του Τμήματος Διοίκησης Επιχειρήσεων του Πανεπιστημίου Πατρών. Είναι απόφοιτη του Πανεπιστημίου Αθηνών (ΤΕΦΑΑ) με Μάστερ στην διοίκηση αθλητικών υπηρεσιών από το University of Ottawa του Καναδά (1991) και Διδακτορικό στην διοίκηση από το University of Sheffield της Αγγλίας (1995). Η διδακτορική της μελέτη εμβαθύνει στην οργανωσιακή αποτελεσματικότητα των μη κερδοσκοπικών οργανισμών. Τα πιο πρόσφατα ερευνητικά ενδιαφέροντα της κα Παπαδημητρίου εντάσσονται στο επιστημονικό πεδίο του μάντζεμντ και μάρκετινγκ προορισμών και μεγάλων γεγονότων (city branding, destination personality, event tourism, service quality, social

και της διαχείρισης αθλητικών υπηρεσιών (symbolic sport consumption, product meanings, brand extension management, sport sponsorship). Διαθέτει επίσης σημαντική ερευνητική εμπειρία στη οργανωσιακή θεωρία (μέτρηση οργανωσιακής αποτελεσματικότητας, οργανωσιακή δομή, αποτελεσματικότητα διοικητικών συμβουλίων, αθλητική διακυβέρνηση). Έχει δημοσιεύσει πρωτότυπα άρθρα σε διεθνή επιστημονικά περιοδικά με κριτές που συνδέονται με τη διοίκηση υπηρεσιών και οργανισμών όπως: Journal of Convention and Event Tourism, Journal of Promotion Management, International Journal of Sport Management & Marketing, Journal of Product & Brand Management, International Journal of Public Sector Management, European Sport Management Quarterly (πρώην European Journal of Sport Management), Sport Management Review, Journal of Sport & Tourism, Sport Marketing Quarterly, International Journal of Sport Marketing & Sponsorship, Managing Leisure, an International Journal, Psychological Reports. Έχει επίσης παρουσιάσει μεγάλο αριθμό επιστημονικών εργασιών σε διεθνή συνέδρια της διοίκησης αθλητικών υπηρεσιών με κριτές. Το ερευνητικό της έργο έχει διεθνώς αναγνωρισθεί με μεγάλο αριθμό αναφορών, και έχει επίσης προσκληθεί να συμβάλλει με την συγγραφή κεφαλαίων σε αρκετά ελληνικά και ξενόγλωσσα βιβλία σχετικά με την διοίκηση αθλητικών οργανισμών.

Κατά τα έτη 2003-2013 εργάστηκε ως μέλος Ε.Ε.Δι.Π του Πανεπιστημίου Πατρών με ενασχόληση στη διαχείριση του πανεπιστημιακού αθλητισμού, ενώ κατά τα έτη 1998-2002 υπηρέτησε ως διδακτικό προσωπικό στο ΤΕΦΑΑ του Καποδιστριακού Πανεπιστημίου και ως εκπαιδευτικός πρωτοβάθμιας εκπαίδευσης (2005-2008).

Η κα Παπαδημητρίου προσέφερε υπηρεσίες ως εκλεγμένο μέλος του Διοικητικού Συμβουλίου του European Association of Sport Management (EASM, 2003-2009), ενώ σήμερα συμμετέχει ως τακτικό μέλος στη συντακτική επιτροπή (editorial board) του Επιστημονικού Περιοδικού European Sport Management Quarterly και συντονίζει το διεθνές

βραβείο για νέους ερευνητές στην αθλητική διοίκηση (EASM New Researcher's Award). Έχει επίσης διατελέσει μέλος της συντακτικής επιτροπής του International Journal of Sport Management (USA) (1999-2006), ενώ αξιολογεί τακτικά υποβληθέντες επιστημονικές εργασίες για τα επιστημονικά περιοδικά Sport Management Review (Australia & New Zealand) και Journal of Sport Management (North America). Η κα Παπαδημητρίου είναι ιδρυτικό μέλος της Ελληνικής Εταιρίας Διοίκησης Αθλητισμού (Ελλ.Ε.Δ.Α.) και συγγραφέας του βιβλίου με τίτλο Διοίκηση Αθλητικών Οργανισμών και Επιχειρήσεων (Αθήνα, εκδόσεις Κλειδάριθμός).

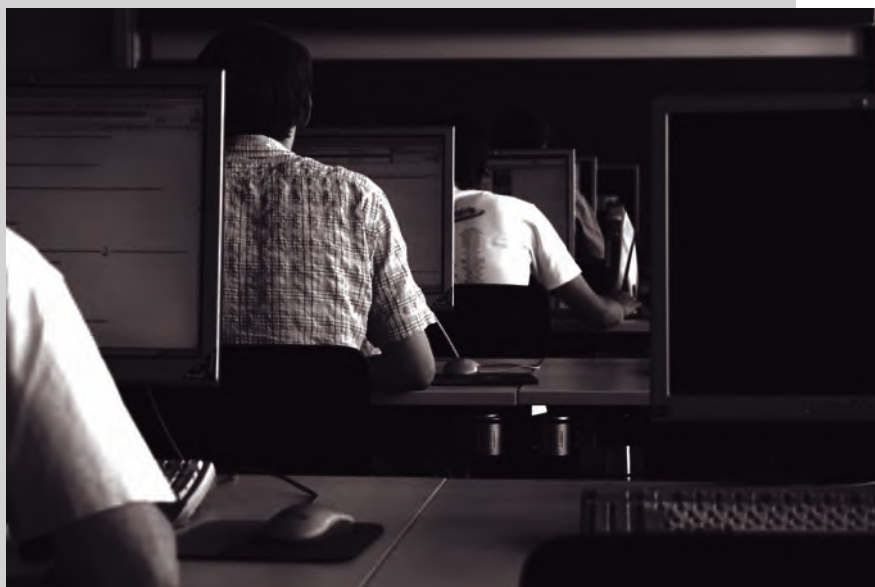



ΦΟΙΤΗΤΙΚΑ ΘΕΜΑΤΑ

ΦΟΙΤΗΤΙΚΗ ΜΕΡΙΜΝΑ (ΑΡΘΡΟ 29)

- _1. Η ιδιότητα του φοιτητή αποκτάται με την εγγραφή του σε Α.Ε.Ι. και αποβάλλεται με τη λήψη του πτυχίου.
- _2. Οι φοιτητές δικαιούνται να κάνουν χρήση όλων των εγκαταστάσεων και των μέσων με τα οποία είναι εξοπλισμένο το Α.Ε.Ι. για την εκπλήρωση του εκπαιδευτικού του έργου, σύμφωνα με τον εσωτερικό κανονισμό και τις αποφάσεις των αρμοδίων οργάνων του Α.Ε.Ι.
- _3. Οι φοιτητές έχουν πλήρη ιατροφαρμακευτική και νοσοκομειακή περίθαλψη. Οι προϋποθέσεις εφαρμογής της διάταξης αυτής καθορίζονται με τα Π.Δ. που εκδίδονται μετά από πρόταση των Υπουργών Εθνικής Παιδείας και Θρησκευμάτων και Κοινωνικών Υπηρεσιών.

ενισχύσεις για την κάλυψη ειδικών εκπαιδευτικών αναγκών τους, με κριτήρια την ατομική ή οικογενειακή τους κατάσταση και την επίδοσή τους στις σπουδές. Η έκταση, η διαδικασία και οι προϋποθέσεις χορήγησης των παροχών αυτών καθορίζονται με Π.Δ. που εκδίδεται μετά από πρόταση των Υπουργών Εθνικής Παιδείας και Θρησκευμάτων και Οικονομικών.

- _5. Με Π.Δ. θα καθοριστούν τα σχετικά με την δωρεάν σίτιση των φοιτητών με βάση την ατομική και οικογενειακή οικονομική τους κατάσταση. Με το ίδιο Π.Δ. καθορίζονται τα σχετικά με τη διοίκηση, οργάνωση και λειτουργία Φοιτητικών Λεσχών και Φοιτητικών Εστιατορίων, για τα οποία κάθε χρόνο αναγράφεται στον προϋπολογισμό των Α.Ε.Ι. επαρκής πίστωση.
- _6. Στους φοιτητές, προπτυχιακούς και μεταπτυχιακούς, παρέχονται διευκολύνσεις για τις μετακινήσεις τους σε

όλη τη διάρκεια του έτους και τα αναγκαία μέσα για την πολιτιστική τους καλλιέργεια και ψυχαγωγία. Οι λεπτομέρειες και οι προϋποθέσεις σχετικά με τις παροχές αυτές καθορίζονται με Π.Δ. που εκδίδεται μετά από πρόταση των Υπουργών Εθνικής Παιδείας και Θρησκευμάτων, Οικονομικών και Συγκοινωνιών.

_7. Σε κάθε ΑΕΙ συγκροτείται με απόφαση του Πρύτανη Υπηρεσία αρμόδια για την παροχή στους φοιτητές πληροφοριών σχετικά με τις σπουδές, για την διευκόλυνσή τους στην εξεύρεση εργασίας για τον επαγγελματικό προσανατολισμό και την επαγγελματική αποκατάσταση και για την παροχή κοινωνικής μέριμνας σε όσους έχουν σχετική ανάγκη.

_8. Τα ΑΕΙ οφείλουν να λαμβάνουν ειδικά μέτρα για την διευκόλυνση των σπουδών των εργαζομένων φοιτητών. Με Π.Δ. που εκδίδεται ύστερα από πρόταση του Υπουργού Εθνικής Παιδείας και Θρησκευμάτων και του καθ' ύλην αρμόδιου Υπουργού ρυθμίζεται η υποχρεωτική χορήγηση αδειών στους εργαζόμενους φοιτητές κατά την περίοδο των εξετάσεων.

_9. Μετά την πάροδο του χρονικού διαστήματος που προβλέπεται ως ελάχιστη διάρκεια των προπτυχιακών σπουδών ενός τμήματος προσαυξανόμενου κατά το ήμισυ, δεν χορηγούνται οι προβλεπόμενες στο άρθρο αυτό παροχές προς τους μεταπτυχιακούς φοιτητές.

_10. Είναι δυνατή η αναστολή της φοίτησης με αίτηση του ενδιαφερόμενου προς το αντίστοιχο τμήμα και μετά από έγκριση του Διοικητικού Συμβουλίου του Τμήματος.

Κατά την διάρκεια της αναστολής της φοίτησης, αίρεται η φοιτητική ιδιότητα και αναστέλλονται όλα τα σχετικά δικαιώματα που προβλέπονται στο άρθρο αυτό. Η

φοιτητική ιδιότητα αποκτάται με νέα αίτηση του ενδιαφερομένου. Ο χρόνος αναστολής της φοίτησης δεν υπολογίζεται στους περιορισμούς της παραγράφου 9 του άρθρου αυτού.

_11. Οι φοιτητές θεωρούνται ενήλικοι ως προς τα δικαιώματα και τις υποχρεώσεις τους προς τα ΑΕΙ.

ΣΙΤΙΣΗ (ΕΓΓΡΑΦΟ Φ.142/Β3/1985)

Α. Δωρεάν σίτιση δικαιούνται οι προπτυχιακοί φοιτητές του Πανεπιστημίου Πατρών που δεν διαθέτουν καθαρό ίδιο εισόδημα και:

Α) Οι γονείς τους είναι ελεύθεροι επαγγελματίες,

α. Οι γονείς τους διαμένουν μόνιμα μακριά από την Πάτρα και δεν διαθέτουν συνολικό ετήσιο δηλούμενο οικογενειακό εισόδημα πάνω από:

I. 34.000ευρώ. προκειμένου για οικογένεια με ένα μόνο παιδί,

II. 36.000 ευρώ προκειμένου για οικογένεια με δύο παιδιά.

III. 38.000 ευρώ προκειμένου για οικογένεια με τρία παιδιά.

IV. 40.000 ευρώ προκειμένου για οικογένεια με τέσσερα παιδιά κ.λπ.

Τα ποσά των ανωτέρω περιπτώσεων αυξάνονται κατά 1000 ευρώ για κάθε αδελφό φοιτητή πέραν του πρώτου ήτοι

37.000 ευρώ προκειμένου για οικογένεια με δύο παιδιά,

39.000 ευρώ προκειμένου για οικογένεια με τρία παιδιά,

Επίσης στα παραπάνω ποσά προστίθενται 3.000 ευρώ εάν ο αδελφός φοιτητής φοιτά σε Ίδρυμα με άλλη έδρα, εκτός της μόνιμης κατοικίας των γονέων.

β) διαμένουν μόνιμα στην Πάτρα και διαθέτουν συνολικό ετήσιο δηλούμενο οικογενειακό εισόδημα έως:

I. 26.500 ευρώ. προκειμένου για οικογένεια με

ένα μόνο παιδί,

II. 28.500 ευρώ προκειμένου για οικογένεια με δύο παιδιά.

III. 30.500 ευρώ προκειμένου για οικογένεια με τρία παιδιά.

IV. 32.500 ευρώ προκειμένου για οικογένεια με τέσσερα παιδιά κ.λπ.

Τα ποσά των ανωτέρω περιπτώσεων αυξάνονται κατά 1000 ευρώ για κάθε αδελφό φοιτητή πέραν του πρώτου ήτοι

29.500 ευρώ προκειμένου για οικογένεια με δύο παιδιά,

31.500 ευρώ προκειμένου για οικογένεια με τρία παιδιά,

Επίσης στα παραπάνω ποσά προστίθενται 3.000 ευρώ εάν ο αδελφός φοιτητής φοιτά σε Ίδρυμα με άλληέδρα,εκτός της μόνιμης κατοικίας των γονέων.

B) Οι γονείς τους είναι μισθωτοί,

a) διαμένουν μόνιμα εκτός Πατρών και διαθέτουν συνολικό ετήσιο δηλούμενο οικογενειακό εισόδημα έως:

I. 44.500 ευρώ. προκειμένου για οικογένεια με

ένα μόνο παιδί,

II. 46.500 ευρώ προκειμένου για οικογένεια με δύο παιδιά.

III. 48.500 ευρώ προκειμένου για οικογένεια με τρίαπαιδιά.

IV. 50.500 ευρώ προκειμένου για οικογένεια με τέσσερα παιδιά κ.λπ.

Τα ποσά των ανωτέρω περιπτώσεων αυξάνονται κατά 1000 ευρώ για κάθε αδελφό φοιτητή πέραν του πρώτου ήτοι

47.500 ευρώ προκειμένου για οικογένεια με δύο παιδιά,

49.500 ευρώ προκειμένου για οικογένεια με τρία παιδιά,

Επίσης στα παραπάνω ποσά προστίθενται 3.000 ευρώ εάν αδελφός φοιτητής φοιτά σε Ίδρυμα με άλληέδρα,εκτόςτης μόνιμης κατοικίας των γονέων.

β) διαμένουν μόνιμα στην Πάτρα και διαθέτουν συνολικό ετήσιο δηλούμενο οικογενειακό εισόδημα έως:

I. 37.500 ευρώ. προκειμένου για οικογένεια με ένα μόνο παιδί,

II. 39.500 ευρώ προκειμένου για οικογένεια με δύο παιδιά.

III. 41.500 ευρώ προκειμένου για οικογένεια με τρίαπαιδιά.

IV. 43.500 ευρώ προκειμένου για οικογένεια με τέσσεραπαιδιά κ.λπ.

Τα ποσά των ανωτέρω περιπτώσεων αυξάνονταικατά 1000ευρώ για κάθε αδελφό φοιτητή πέραν του πρώτου ήτοι

40.500 ευρώ προκειμένου για οικογένεια με δύο παιδιά,

42.500 ευρώ προκειμένου για οικογένεια με τρία παιδιά,

Επίσης στα παραπάνω ποσά προστίθενται 3.000 ευρώ εάν αδελφός φοιτητής φοιτά σε Ίδρυμα με άλλη έδρα,εκτός της μόνιμης κατοικίας των γονέων.

2. ΟΙ ΑΓΑΜΟΙ/ΜΕΣ ΠΡΟΠΤΥΧΙΑΚΟΙ/ΚΕΣ ΦΟΙΤΗΤΕΣ/ ΤΡΙΕΣ ΠΟΥ ΔΙΑΘΕΤΟΥΝ ΔΙΚΟ ΤΟΥΣ ΕΙΣΟΔΗΜΑ:

όταν το προσωπικό τους εισόδημα, που προκύπτει από το εκκαθαριστικό σημείωμα της ΔΟΥ, συνυπολογιζόμενο αθροιστικά και με το αντίστοιχο εισόδημα των γονέων τους δεν υπερβαίνει τα ποσά των περιπτώσεων 1 Α και 1Β.

3.ΟΙ ΦΟΙΤΗΤΕΣ/ΤΡΙΕΣ,ΟΤΑΝ ΔΕΝ ΖΕΙ ΚΑΝΕΝΑΣ ΓΟΝΕΑΣ:

δικαιούνται δωρεάν σίτησης αν διαθέτουν δικό τους ετήσιο συνολικό εισόδημα έως 30.000 ευρώ.

4.ΟΙ ΕΓΓΑΜΟΙ/ΕΣ ΦΟΙΤΗΤΕΣ/ΤΡΙΕΣ:

αν διαθέτουν οικογενειακό ετήσιο εισόδημα έως 30.000 ευρώ.Και αν είναι μισθωτοί και διαθέτουν οικογενειακό ετήσιο εισόδημα έως 42.000 ευρώ.

5.ΟΙ ΑΛΛΟΔΑΠΟΙ ΦΟΙΤΗΤΕΣ.

Ο/Η Φοιτητής/τρα παύε ν έχει ν δικαίωρ δωρεάν σίτησης,όταν:

- I. Περαιώσει επιτυχώς τις σπουδές του/της
 II. Συμπληρώσει το ανώτερο όριο χρόνου λήψης της παροχής δωρεάν σίτισης σύμφωνα με το νόμο (τόσα χρόνια όσα απαιτούνται για την περάτωση των σπουδών προσαυξανόμενα με δύο έτη).

Δ ΕΝ ΔΙΚΑΙ ΟΥΝ ΤΑΙ ΣΙΤΙΣΗ:

- α) Δεν δικαιούνται δωρεάν σίτιση οι φοιτητές που κατατάχθηκαν με επιλογή ως πτυχιούχοι για την απόκτηση και άλλου πτυχίου,
 β. Οι στρατευμένοι φοιτητές και για όσο χρόνο διαρκεί η στράτευση.
 γ. Οι φοιτητές που διέκοψαν την φοίτηση για οποιονδήποτε λόγο και για όσο χρόνο ισχύει η διακοπή μετά από απόφαση του Διοικητικού Συμβουλίου του Τμηματός τους.

γ) Εκκαθαριστικό σημείωμα της οικείας Δ.Ο.Υ (Ως το μόνο χρονολογικά τελευταίο και αναγνωριζόμενο από την Πολιτεία ως έγκυρο αποδεικτικό, για τα πραγματικά εισοδήματα, στοιχείο) για το ετήσιο δηλούμενο ατομικό εισόδημα (οικονομικού έτους 2010), εφόσον ο φοιτητής υποβάλλει και ο ίδιος χωριστή φορολογική δήλωση.

δ) Υπεύθυνη δήλωση του Ν.1599/1986 στην οποία ο φοιτητής θα δηλώνει τα εξής:

1. Τον τόπο της μόνιμης κατοικίας των γονέων του,
 2. Αν υποβάλλει ή όχι φορολογική δήλωση ο ίδιος,
 3. Τον αριθμό των παιδιών που δηλώνουν στην Εφορία οι γονείς τους,
 4. Ότι δεν έχει πτυχίο άλλης Σχολής και
 5. Τα αδέλφια του που τυχόν είναι φοιτητές ή σπουδαστές.
- ε. Ληξιαρχική πράξη θανάτου των γονέων, αν αυτοί δεν είναι στην ζωή.

στ. Δύο (2) πρόσφατες όμοιες φωτογραφίες (ταυτότητας) του φοιτητή.

ζ. Βεβαίωση σπουδών του αδελφού του, εφόσον αυτός είναι φοιτητής.

Κύριοι/ες φοιτητές/τριες

Οι Κύπρια Φοιτητές αντί εκκαθαριστικού αντί εκκαθαριστικού σημειώματος Εφορίας θα υποβάλλουν πιστοποιητικό οικονομικής αδυναμίας που θα εκδοθεί από το τμήμα Κοινωνικής Ευημερίας του Υπουργείου Οικονομικών της Κύπρου για το έτος 2010-2011.

Οι φοιτητές/τριες τέκνα ομογενών

Οι γονείς των οποίων είναι μόνιμα εγκατεστημένοι στο εξωτερικό και η εκεί προσφερόμενη εργασία τους είναι της μορφής του ειδικευμένου ή ανειδίκευτου εργάτου, θα προσκομίσουν αντίστοιχη βεβαίωση, η οποία θα χορηγείται από την εκεί Ελληνική Προξενική Αρχή.

Οι φοιτητές/τριες των οποίων οι γονείς είναι διαζευγμένοι θα υποβάλλουν:

- α) Εκκαθαριστικό σημείωμα από τη Δ.Ο.Υ με το εισόδημα του γονέα που έχει τη γονική μέριμνα του φοιτητή,
- β) Διαζευκτήριο και απόφαση του δικαστηρίου σχετικά με την επιμέλεια καθώς και ιδιωτικό συμφωνητικό, εάν υπάρχει, και αναφέρει την επιμέλεια και τα έξοδα του φοιτητή και
- γ) Πρόσφατη υπεύθυνη δήλωση του γονέα ότι έχει τα αποκλειστικά έξοδα του φοιτητή, θεωρημένη από Αστυνομικό Τμήμα για το γνήσιο της υπογραφής.

Η αίτηση με όλα τα δικαιολογητικά, πλήρως συμπληρωμένα από τον ίδιο τον φοιτητή και τις άλλες αρμόδιες υπηρεσίες πρέπει να υποβληθούν ταυτόχρονα. Εάν δεν υποβάλλεται εκκαθαριστικό σημείωμα της Δ.Ο.Υ, η Δ/νση Φοιτητικής Μέριμνας μπορεί να ζητά και άλλα κατά την κρίση της, αποδεικτικά στοιχεία για την οικονομική και περιουσιακή κατάσταση του ενδιαφερόμενου, προκειμένου να αποφανθεί αν δικαιούται ή όχι σίτισης.

Η υποβολή των αιτήσεων στην Δ/νση Φοιτητικής Μέριμνας αρχίζει με την έναρξη του Ακαδημαϊκού έτους. Δωρεάν σίτιση δικαιούνται οι προπτυχιακοί/ες και μεταπτυχιακοί/ες φοιτητές/τριες από 1/9/2010 έως 30/6/2011, μη συμπεριλαμβανομένων των περιόδων διακοπών Χριστουγέννων και Πάσχα.

Όλοι οι δικαιούμενοι/ες δωρεάν σίτισης φοιτητές/τριες θα σιτίζονται με μόνη την επίδειξη της ειδικής κάρτας δωρεάν σίτισης που θα χορηγήσει η Δ/νση Φοιτητικής Μέριμνας.

Η σίτιση περιλαμβάνει πρωινό-μεσημερινό-βραδυνο φαγητό.

ΥΓΕΙΟΝΟΜΙΚΗ ΠΕΡΙΘΑΛΨΗ (Π.Δ. 327 ΦΕΚ.117/83)

Γιατρός του Πανεπιστημίου Πατρών ευρίσκεται στο Πανεπιστημιακό Νοσοκομείο. Τηλ.: 2610 999111.

Άρθρο 1

Ποίοι δικαιούνται υγειονομική περίθαλψη:

- α) Υγειονομική περίθαλψη, ιατροφαρμακευτική και νοσοκομειακή δικαιούνται οι προπτυχιακοί και μεταπτυχιακοί φοιτητές των Ανωτάτων Εκπαιδευτικών Ιδρυμάτων, ημεδαποί ομογενείς και αλλοδαποί για διάστημα ίσο προς τα έτη φοίτησης που προβλέπεται ως ελάχιστη διάρκεια των προπτυχιακών σπουδών ενός Τμήματος προσαυξανόμενο κατά το ήμισυ. Για τους μεταπτυχιακούς φοιτητές των ΑΕΙ για διάστημα ίσο προς τα έτη φοίτησης προσαυξανόμενο κατά το ήμισυ.
- β) Προκειμένου για το τελευταίο έτος σπουδών η περίθαλψη παρατείνεται και μετά την λήξη του ακαδημαϊκού έτους μέχρι 31 Δεκεμβρίου για όσους δεν έχουν λάβει τον τίτλο σπουδών τους μέχρι τότε.
- γ) Σε περίπτωση αναστολής της φοίτησης σύμφωνα με τις διατάξεις της παραγρ. 10 του άρθρου 29 του Ν.1268/1982, η περίθαλψη παρατείνεται ανάλογα.

Άρθρο 2 (κάλυψη δαπανών)

- α) Η υγειονομική περίθαλψη που δικαιούνται οι φοιτητές που αναφέρονται στο άρθρο 1 παρέχεται δωρεάν με τις προϋποθέσεις και τους περιορισμούς των διατάξεων του παρόντος.

- β) Η νοσηλεία των φοιτητών παρέχεται στη Β θέση που υπολογίζεται με βάση το τιμολόγιο που ισχύει κάθε φορά για τους δημόσιους υπαλλήλους.
- γ) Οι δαπάνες της υγειονομικής περίθαλψης καλύπτονται από τον προϋπολογισμό των οικείων ΑΕΙ ή της Φοιτητικής Λέσχης των ΑΕΙ ανάλογα.

Άρθρο 3 (εκλογή του ασφαλιστικού φορέα)

- α) Στην περίπτωση που ο φοιτητής δικαιούται άμεσα ή έμμεσα περίθαλψη από άλλο ασφαλιστικό φορέα μπορεί να επιλέξει τον ασφαλιστικό φορέα που προτιμάει κάθε φορά με υπεύθυνη δήλωση που υποβάλλει στο οικείο ΑΕΙ.
- β) Η δαπάνη θα βαρύνει τον ασφαλιστικό φορέα που έχει επιλέξει ο φοιτητής.
- γ) Σε περίπτωση που ο ασφαλιστικός φορέας που έχει επιλέξει ο φοιτητής καλύπτει μόνο τη νοσοκομειακή και ιατροφαρμακευτική περίθαλψη ή μέρος της δαπάνης νοσηλείας, το οικείο ΑΕΙ ή η Φοιτητική Λέσχη του ΑΕΙ καλύπτει την υπόλοιπη δαπάνη σύμφωνα με το άρθρο 2.

Άρθρο 4

Δεν καλύπτονται οι εξής δαπάνες:

1. Ακουστικά βαρκοϊας
2. Στοιχειώδη φάρμακα
3. Ιατρικά εργαλεία και όργανα
4. Διορθωτικούς φακούς πάνω από το ποσό των 1.000 δρχ. και φακούς επαφής πάνω από το ποσό των 5.000 δρχ.
5. Σκελετό πάνω από το ποσό των 2.000 δρχ.
6. Καλλυντικά
7. Λουτροθεραπείες
8. Αμοιβή αποκλειστικής νοσοκόμου
9. Πλαστικές χειρουργίες

Άρθρο 5 (Τόπος παροχής υγειονομικής περίθαλψης)

Η περίθαλψη παρέχεται μέσα στην Ελληνική Επικράτεια και ειδικότερα:

- α) Στους φοιτητές που βρίσκονται στην έδρα του οικείου ΑΕΙ, Σχολής ή Τμήματος.
- β) Στους φοιτητές που μετέχουν σε Πανεπιστημιακές εκδρομές ή κάνουν πρακτική εξάσκηση ή εκπονούν πτυχιακή διατριβή εκτός της έδρας του οικείου ΑΕΙ, Σχολής ή Τμήματος στον τόπο που ασκείται ή εκπονεί διατριβή ή στον τόπο που έλαβε χώρα το περιστατικό.
- γ) Στους φοιτητές που έχουν ανάγκη ειδικής θεραπείας και δεν μπορεί να τους παρασχεθεί στην πόλη που είναι η έδρα του οικείου ΑΕΙ, Σχολής ή Τμήματος, ή στον τόπο της περίπτωσης β εκτός έδρας του ΑΕΙ. Στην περίπτωση αυτή απαιτείται γνωμάτευση του αρμόδιου γιατρού της Φοιτητικής Λέσχης του οικείου ΑΕΙ ή του γιατρού της υγειονομικής Υπηρεσίας του ΑΕΙ ή του συμβεβλημένου με αυτό γιατρού και έγκριση του αρμόδιου Διοικητικού Συμβουλίου του Τμήματος.
- δ) Στους φοιτητές που βρίσκονται εκτός έδρας του οικείου ΑΕΙ, Σχολής ή Τμήματος και εφόσον το περιστατικό κρίνεται επειγόν εκτός έδρας του ΑΕΙ.

Στην περίπτωση αυτή, ο φοιτητής είναι υποχρεωμένος να γνωρίσει στην Υπηρεσία της Φοιτητικής Λέσχης ή στο αρμόδιο Δ.Σ. Τμήματος, την κατάσταση του μέσα στις δύο επόμενες εργάσιμες ημέρες.

Για την έγκριση της δαπάνης εκτός των άλλων δικαιολογητικών απαιτείται βεβαίωση γιατρού του δημόσιου (Νοσοκομείου, αγροτικού ιατρείου κ.λπ.) καθώς και έγκριση του Διοικητικού Συμβουλίου της Φοιτητικής Λέσχης ή του αρμόδιου Δ.Σ. του Τμήματος.

Η υγειονομική περίθαλψη των φοιτητών περιλαμβάνει:

1. Ιατρική εξέταση.
2. Νοσοκομειακή εξέταση.
3. Φαρμακευτική περίθαλψη
4. Παρακλινικές εξετάσεις
5. Εξέταση στο σπίτι
6. Τοκετούς
7. Φυσιοθεραπεία
8. Οδοντιατρική περίθαλψη
9. Ορθοπεδικά είδη

Άρθρο 7

Ο φοιτητής που έχει ανάγκη ιατρικής περίθαλψης μπορεί να προσέρχεται καθημερινά τις εργάσιμες ημέρες και καθορισμένες εργάσιμες ώρες στα Ιατρεία της Φοιτητικής Λέσχης ή στο γιατρό της υγειονομικής υπηρεσίας του ΑΕΙ ή στο συμβεβλημένο με αυτό γιατρό για να εξετασθεί, προσκομίζοντας το φοιτητικό βιβλιário περίθαλψης (Φ.Β.Π.).

Το φοιτητικό βιβλιário περίθαλψης δίνεται στο σπουδαστή κατά την εγγραφή του στο Τμήμα με την επιφύλαξη του άρθρου 3 παρ.α.

Περιέχει το ονοματεπώνυμο, φωτογραφία του σπουδαστή, τον αριθμό Μητρώου, τον αριθμό ταυτότητας, τη θέση νοσηλείας και ολόκληρο τον κανονισμό νοσηλείας. Το Φ.Β.Π. ανανεώνεται κάθε χρόνο από την Γραμματεία του Τμήματος.

Άρθρο 8 (Νοσοκομειακή Περίθαλψη)

1. Η Νοσοκομειακή Περίθαλψη παρέχεται στα Νοσηλευτικά Ιδρύματα Ν.Π.Δ.Δ. και κατά προτίμηση στις Πανεπιστημιακές Κλινικές.

Η Περίθαλψη αυτή μπορεί να παρασχεθεί και σε νοσηλευτικά ιδρύματα Ν.Π.Ι.Δ. ή σε Ιδιωτικές Κλινικές σε

ση που στα Ιδρύματα του Δημοσίου δεν λειτουργούν τμήματα ανάλογα προς την περίπτωση της ασθένειας ή από έλλειψη κλίνης όταν το περιστατικό κριθεί επείγον. Στην περίπτωση αυτή καταβάλλονται τα αντίστοιχα νοσήλια της θέσης Ββ σε Νοσηλευτικά Ιδρύματα.

2. Η εισαγωγή στα ανωτέρω ιδρύματα γίνεται αφού προηγουμένως ο φοιτητής εφοδιαστεί με το ανάλογο εισιτήριο από το αρμόδιο γραφείο της Υγειονομικής Επιτροπής της Φοιτητικής Λέσχης ή του οικείου ΑΕΙ.

Η διαδικασία αυτή μπορεί να παρακαμφθεί σε δύο περιπτώσεις:

- α) Όταν η Υπηρεσία αργεί.
- β) Όταν το περιστατικό θεωρείται επείγον.

Στις περιπτώσεις αυτές πρέπει μέσα σε δύο κατ'ανώτατο όριο εργάσιμες ημέρες από την εισαγωγή να ειδοποιηθεί η Υγειονομική Υπηρεσία της Φοιτητικής Λέσχης ή του οικείου ΑΕΙ από τον ασθενή ή από κάποιον οικείο του ή από το Νοσηλευτικό Ίδρυμα προκειμένου ο αρμόδιος γιατρός της Λέσχης ή του ΑΕΙ να αποφανθεί για το επείγον της περίπτωσης.

Σε περίπτωση μη αναγγελίας και μη πιστοποίησης της αναγκαιότητας εισαγωγής του γιατρού της Φοιτητικής Λέσχης ή του γιατρού του οικείου ΑΕΙ η δαπάνη θα βαρύνει εξ ολοκλήρου τον φοιτητή.

Τα αποτελέσματα των ιατρικών εξετάσεων του φοιτητή ανακοινώνονται μόνο στον ίδιο ή και στους γονείς του φοιτητή μόνο σε περίπτωση κατά την οποία συναινεί και αυτός.

Άρθρο 9 (Φαρμακευτική Περίθαλψη)

1. Οι συνταγές αναγράφονται στο Φ.Β.Π., χορηγούνται από τους γιατρούς της Λέσχης ή τους γιατρούς του οικείου ΑΕΙ.

2. Από γιατρούς Νοσηλευτικών Ιδρυμάτων.
3. Από ιδιώτες γιατρούς.

Για τις περιπτώσεις 2 και 3 μέσα σε δύο κατ' ανώτατο όριο εργάσιμες ημέρες από την έκδοση της συνταγής να θεωρηθεί αυτή από τον αρμόδιο γιατρό ή ελεγκτή γιατρό της Φοιτητικής Λέσχης ή του οικείου ΑΕΙ αλλιώς δεν είναι εκτελεστή.

Η συνταγή πρέπει να αναγράφει με σαφήνεια το ονοματεπώνυμο, το Τμήμα, τον αριθμό ειδικού Μητρώου του Φοιτητή, τη γνωμάτευση της πάθησης, την ημερομηνία, την υπογραφή και τη σφραγίδα του γιατρού.

Οι συνταγές εκτελούνται στα συμβεβλημένα με τα ΑΕΙ Φαρμακεία. Με την παραλαβή των φαρμάκων ο ενδιαφερόμενος υπογράφει την συνταγή.

Άρθρο 10 (Παρακλινικές εξετάσεις)

Γίνονται προκειμένου για φοιτητές Πανεπιστημίου Αθηνών, και Θεσσαλονίκης, στα Πανεπιστημιακά εργαστήρια, όπου υπάρχουν, στα εργαστήρια της Φοιτητικής Λέσχης, όπου υπάρχουν, ή στα εργαστήρια των Νοσηλευτικών Ιδρυμάτων του Δημοσίου ή στα εργαστήρια των Νοσηλευτικών Ιδρυμάτων Ιδιωτικού Δικαίου μετά από παραπομπή τους από την Υγειονομική Υπηρεσία του ΑΕΙ.

Άρθρο 11 (Εξέταση στο σπίτι)

Όταν η κατάσταση του ασθενή καθιστά δυσχερή τη μετάβασή του στο ιατρείο, μπορεί να καλέσει κατά τις εργάσιμες ημέρες και ώρες γιατρό της Φοιτητικής Λέσχης ή του οικείου ΑΕΙ στο σπίτι του. Ο γιατρός είναι υποχρεωμένος να επισκεφθεί την ίδια ημέρα τον ασθενή. Σε επείγουσα περίπτωση τον επισκέπτεται αμέσως. Αν ο γιατρός αδυνατεί να μεταβεί στον ασθενή ή η Υπηρεσία αργεί και εφόσον η κατάσταση του ασθενή δεν επιδέχεται αναβολή, ο ασθενής

μπορεί να εισαχθεί στο Εφημερεύον Νοσοκομείο ή Ιδιωτική Κλινική.

Στην περίπτωση αυτή ακολουθείται η διαδικασία που προβλέπεται στην παράγρ.2 του άρθρου 8 του ίδιου Διατάγματος.

Άρθρο 12 (Τοκετοί)

Σε περίπτωση φυσιολογικού τοκετού ή καισαρικής τομής, εκτός από την κάλυψη των δαπανών των προβλεπομένων από το άρθρο 2 του Δ/τος αυτού, παρέχεται στις φοιτήτριες και επίδομα τοκετού ίσο με το επίδομα που παρέχεται στους δημόσιους υπαλλήλους και με την προϋπόθεση ότι δεν παίρνει επίδομα ή βοήθημα από άλλη πηγή η ίδια ή ο συζυγός της.

Σε περίπτωση καισαρικής τομής ακολουθείται η διαδικασία της Νοσοκομειακής Περίθαλψης.

Άρθρο 13 (Φυσιοθεραπείες)

Οι Φυσιοθεραπείες εκτελούνται σε Φυσιοθεραπευτήρια των Νοσηλευτικών Ιδρυμάτων του Δημοσίου ή των Ν.Π.Ι.Δ. ύστερα από παραπομπή του ασθενή από την Υγειονομική Υπηρεσία της Φοιτητικής Λέσχης ή του οικείου ΑΕΙ.

Σε περίπτωση που αδυνατούν να εξυπηρετήσουν τους φοιτητές τα Ιδρύματα του Δημοσίου τότε οι Φυσιοθεραπείες μπορούν να εκτελούνται και σε Ιδιωτικές Κλινικές ή Ιδιωτικά Φυσιοθεραπευτήρια. Στην περίπτωση αυτή αναγράφεται στο παραπεμπτικό ο λόγος της άρνησης για εκτέλεση Φυσιοθεραπείας.

Ο φοιτητής που έχει ανάγκη Φυσιοθεραπείας από ατύχημα ή από άλλη ασθένεια υποβάλλει στην Υγειονομική Υπηρεσία της Λέσχης ή του οικείου ΑΕΙ αίτηση με σχετική γνωμάτευση του θεράποντα γιατρού.

Οι αιτήσεις των ενδιαφερομένων εξετάζονται από την Υγειονομική Υπηρεσία η οποία αποφαινεται σχετικά.

Άρθρο 14 (Οδοντιατρική Περίθαλψη)

Η Οδοντιατρική Περίθαλψη παρέχεται: α) για μεν τους φοιτητές του Πανεπιστημίου Θεσσαλονίκης στα εργαστήρια του Οδοντιατρικού Τμήματος του Πανεπιστημίου Θεσσαλονίκης, β) για τους φοιτητές του Πανεπιστημίου Αθηνών, στο οδοντιατρείο της Υγειονομικής Υπηρεσίας της Λέσχης.

Η Περίθαλψη αφορά θεραπευτικές εργασίες και είναι ανάλογη με εκείνη των Δημοσίων Υπαλλήλων.

Οι Υγειονομικές Υπηρεσίες των ανωτέρω Ιδρυμάτων μπορούν να παραπέμψουν τους φοιτητές σε ιδιώτη οδοντίατρο για περιπτώσεις εξαγωγής ή θεραπείας μολυσματικών παθήσεων του στόματος και όχι για προσθετικές εργασίες.

Για τους φοιτητές των άλλων ΑΕΙ η Οδοντιατρική Περίθαλψη, όπως ανωτέρω παρέχεται από ιδιώτη γιατρό κατά τις διατάξεις που ισχύουν για τους Δημοσίους Υπαλλήλους.

Άρθρο 15 (Ορθοπεδικά είδη)

Η δαπάνη για ορθοπεδικά είδη καλύπτεται σύμφωνα με τις διατάξεις που ισχύουν για τους Δημόσιους Υπαλλήλους και μόνο στην περίπτωση που η ανάγκη προέρχεται από ασθένεια ή ατύχημα.

Στην περίπτωση αυτή ο φοιτητής υποβάλλει αίτηση με σχετική γνωμάτευση ορθοπεδικού η οποία εξετάζεται από την Υγειονομική Υπηρεσία που αποφαινεται σχετικά.

Άρθρο 16 (Υποχρεωτική Υγειονομική Εξέταση)

Οι πρωτοεγγραφόμενοι και οι μετεγγραφόμενοι από το εξωτερικό φοιτητές υποχρεώνονται στις εξής ιατρικές εξετάσεις που παρέχονται δωρεάν από την Υγειονομική Υπηρεσία του οικείου

1. Ακτινολογική
2. Παθολογική
3. Δερματολογική

Οι υπόλοιποι φοιτητές που ανανεώνουν με οποιοδήποτε τρόπο την εγγραφή τους καθώς και οι μετεγγραφόμενοι από άλλα Α.Ε.Ι. και οι κατατασσόμενοι πτυχιούχοι Ανωτέρων και Ανωτάτων Σχολών υποβάλλονται κάθε χρόνο σε ακτινολογική μόνο εξέταση για την παρακολούθηση της υγείας τους.

Η εξέταση γίνεται για μεν τους φοιτητές του Πανεπιστημίου Αθηνών και Θεσσαλονίκης από την Υγειονομική Υπηρεσία της Λέσχης των Ιδρυμάτων, για τους φοιτητές των άλλων Α.Ε.Ι. με παραπεμπτικό της Υγειονομικής Υπηρεσίας του οικείου Α.Ε.Ι. στα εξωτερικά ιατρεία των Πανεπιστημιακών Κλινικών ή Νοσηλευτικών Ιδρυμάτων του δημοσίου ή Ν.Π.Ι.Δ.

Άρθρο 17

Σε εξαιρετικές περιπτώσεις των φοιτητών που πάσχουν από σοβαρότερο νόσημα η διάγνωση και η θεραπεία του οποίου δεν μπορεί να γίνει στην Ελλάδα, ύστερα από γνωμάτευση Καθηγητή ή Διευθυντή Κλινικής Παν/κών Νοσηλευτικών Ιδρυμάτων Δημοσίου και Ν.Π.Ι.Δ. και ύστερα από σχετική εισήγηση της Υγειονομικής Υπηρεσίας και σύμφωνη γνώμη του Διοικητικού Συμβουλίου του Τμήματος του οικείου Α.Ε.Ι. παραπέμπονται στην αρμόδια Επιτροπή του Υπουργείου Υγείας και Πρόνοιας για την τελική έγκριση μετάβασης στο εξωτερικό.

Η σχετική δαπάνη νοσηλείας, έξοδα μετάβασης κ.λπ. του ασθενή και του συνοδού θα βαρύνει τον προϋπολογισμό του Υπουργείου Υγείας και Πρόνοιας.

Στον Υπουργό Εθνικής Παιδείας και Θρησκευμάτων αναθέτουμε την δημοσίευση και εκτέλεση του παρόντος προεδρικού Διατάγματος.

ΥΠΟΤΡΟΦΙΕΣ – ΔΑΝΕΙΑ

1. Για τους προπτυχιακούς φοιτητές εισάγεται το σύστημα κρατικής μέριμνας, που περιλαμβάνει δύο κατηγορίες: υποτροφίες επίδοσης και υποτροφίες και δάνεια ενίσχυσης.
 - α. Οι υποτροφίες επίδοσης χορηγούνται με αποκλειστικό κριτήριο την Πανεπιστημιακή επίδοση του φοιτητή. Σε περίπτωση ισοβαθμίας δύο φοιτητών η υποτροφία χορηγείται σε εκείνον, που έχει το χαμηλότερο οικογενειακό εισόδημα. Υποτροφίες επίδοσης και υποτροφίες και δάνεια ενίσχυσης χορηγούνται και στους πρωτοετείς φοιτητές με βάση την επίδοσή τους στις Γενικές Εξετάσεις. Δεν χορηγούνται οποιασδήποτε φύσης υποτροφίες με βάση την επίδοση στο τελευταίο έτος σπουδών.
 - β. Οι υποτροφίες και τα δάνεια ενίσχυσης χορηγούνται με πρώτο κριτήριο την οικονομική κατάσταση του φοιτητή και δεύτερο κριτήριο την επίδοσή του. Δικαιούχοι της υποτροφίας αυτής είναι οι φοιτητές που δεν στεγάζονται στις φοιτητικές Εστίες του Εθνικού Ιδρύματος Νεότητας των Πανεπιστημίων, εφόσον:
 - i) Οι γονείς τους διαμένουν μονίμως σε τόπο, ο οποίος δεν συνδέεται με αστική συγκοινωνιακή γραμμή με τη πόλη όπου η έδρα του τμήματος στο οποίο φοιτούν και
 - ii) Το δηλούμενο εισόδημά τους δεν υπερβαίνει το όριο που τους παρέχει δικαίωμα να σιτίζονται δωρεάν, επιλέγονται δε ανάμεσα στους φοιτητές, οι οποίοι στη σειρά βαθμολογίας είναι αμέσως επόμενοι εκείνων που δικαιούνται υποτροφία επίδοσης. Σε περίπτωση ισοβαθμίας προηγείται το κριτήριο της οικονομικής κατάστασης.

μός των δικαιούχων φοιτητών και των δυο τούτων κατηγοριών της κρατικής μέριμνας, όσο και τα ποσά της υποτροφίας επίδοσης και της υποτροφίας και δανείου ενίσχυσης.

2. Η διάταξη αυτή ισχύει από την 1η Ιανουαρίου 1993, οπότε και καταργείται η διάταξη του άρθρου 29 παρ. 4 του ν. 1268/1982.

ΠΡΑΚΤΙΚΗ ΑΣΚΗΣΗ ΦΟΙΤΗΤΩΝ

Πέρα από την παρακολούθηση μαθημάτων και την πτυχιακή εργασία, οι φοιτητές του τμήματος έχουν τη δυνατότητα να κάνουν πρακτική άσκηση σε οργανισμούς και επιχειρήσεις. Η επαφή και η συνεργασία με τις επιχειρήσεις είναι ένα βασικό στοιχείο της εκπαιδευτικής διαδικασίας και της γενικότερης λειτουργίας του τμήματος Διοίκησης Επιχειρήσεων. Το τμήμα ανταποκρίνεται με επιτυχία στην υλοποίηση του Προγράμματος το οποίο απαντά στην ανάπτυξη πολιτικών παρακολούθησης και ελέγχου (policy monitoring) υψηλό βαθμό ευελιξίας και ικανότητα διαχείρισης «ζωντανών» διαδικασιών μάθησης (learning-by-doing process). Το πρόγραμμα περιλαμβάνει σχεδιασμό και οργάνωση της πρακτικής άσκησης, ενέργειες δημοσιότητας και επαφές για τη διασφάλιση συνεργασίας με τις επιχειρήσεις και για την πληρέστερη ενημέρωση των φοιτητών σε σχέση με τη συμμετοχή τους στην άσκηση.

Η πρακτική άσκηση πραγματοποιείται κατά κανόνα τους θερινούς μήνες Ιούλιο και Αύγουστο κάθε έτους. Μετά το πέρας της άσκησης το πρόγραμμα αξιολογείται από τους φοιτητές (με εκθέσεις εμπειριών) και από τον επιστημονικά υπεύθυνο.

Η συμμετοχή στην Πρακτική Άσκηση παρέχει τη δυνατότητα

ρίες στον τομέα των επιχειρήσεων και τις αγορές, τις οποίες μπορούν να συνδέσουν και να συγκρίνουν δημιουργικά με τις αντίστοιχες θεωρητικές γνώσεις που τους παρέχει το τμήμα.

Άξιο αναφοράς είναι το γεγονός ότι το 2008 συμμετείχαν στην Πρακτική Άσκηση του Τμήματος 59 φοιτητές και φοιτήτριες. Η άσκηση τους υλοποιήθηκε σε 36 επιχειρήσεις και τράπεζες. Το 2006 συμμετείχαν 80 φοιτητές/τριες σε 46 συνεργαζόμενες επιχειρήσεις.

ΠΡΟΓΡΑΜΜΑΤΑ ΚΙΝΗΤΙΚΟΤΗΤΑΣ ΦΟΙΤΗΤΩΝ

Τα Προγράμματα Κινητικότητας Φοιτητών αφορούν στη μετάβαση φοιτητών για σπουδές ή για πρακτική άσκηση σε άλλη ευρωπαϊκή χώρα πλην της Ελλάδας. Το σημαντικότερο πρόγραμμα κινητικότητας που διαχειρίζεται το Πανεπιστήμιο Πατρών είναι η τομεακή δράση Erasmus του Ευρωπαϊκού Προγράμματος Lifelong Learning Programme (LLP).

Με το Erasmus οι φοιτητές μπορούν να σπουδάσουν για περίοδο τριών έως δώδεκα μηνών, σε πανεπιστήμιο ή ανώτατο εκπαιδευτικό ίδρυμα άλλης συμμετέχουσας χώρας. Η αρχή που διέπει τη δράση είναι ότι οι σπουδές στο εξωτερικό αναγνωρίζονται πλήρως στο εκπαιδευτικό ίδρυμα προέλευσης, κυρίως χάρη στο ευρωπαϊκό σύστημα μεταφοράς ακαδημαϊκών μονάδων (ECTS). Προκειμένου να συμμετέχει κάποιος φοιτητής στο πλαίσιο του Erasmus, χρειάζεται η προηγούμενη συμφωνία συνεργασίας μεταξύ των εμπλεκόμενων πανεπιστημίων.

Πιο συγκεκριμένα, τα κριτήρια που πρέπει να πληρούν οι σπουδαστές οι οποίοι πραγματοποιούν πρόγραμμα σπουδών σε πανεπιστήμιο εταίρο, βάσει του Ιδρυματικού Συμβολαίου, στο πλαίσιο της ενέργειας Erasmus, για να θεωρούνται «σπουδαστές Erasmus» είναι τα παρακάτω:

- Ανταποκρίνονται στην υπηκοότητα.
- Έχουν ολοκληρώσει τουλάχιστον το πρώτο έτος των πανεπιστημιακών τους σπουδών τριτοβάθμιας εκπαίδευσης το οποίο οδηγεί στην απόκτηση πτυχίου ή άλλου τίτλου σπουδών, συμπεριλαμβανομένου και του διδακτορικού και είναι αναγνωρισμένο σύμφωνα με τις διαδικασίες της ενδιαφερόμενης συμμετέχουσας χώρας.
- Υπάρχει διαπανεπιστημιακή συμφωνία συνεργασίας (Bilateral Agreement).
- Η περίοδος σπουδών, στο ίδρυμα εταίρο, είναι από τρεις έως δώδεκα μήνες.

Το τμήμα Διοίκησης Επιχειρήσεων του Πανεπιστημίου Πατρών μέσω του προγράμματος Erasmus επιδιώκει τη βελτίωση της ποιότητας και την ποσοτική αύξηση σχετικά με την κινητικότητα φοιτητών και διδακτικού προσωπικού. Ειδικότερα με βάση την ανάπτυξη των διαπανεπιστημιακών συμφωνιών συνεργασίας είναι δυνατή η μετάβαση 30 προπτυχιακών και μεταπτυχιακών (α΄ & β΄ κύκλου) φοιτητών, καθώς επίσης και μελών Δ.Ε.Π. του τμήματος σε 10 πανεπιστήμια ή ανώτατα εκπαιδευτικά ιδρύματα άλλων ευρωπαϊκών χωρών.

Επίσης με το πρόγραμμα Erasmus οι φοιτητές έχουν τη δυνατότητα κινητικότητας για πρακτική άσκηση (Placements) για περίοδο τριών έως δώδεκα μηνών. Για την κινητικότητα με σκοπό την πρακτική άσκηση δεν απαιτείται η σύναψη διμερούς συμφωνίας μεταξύ του Πανεπιστημίου Πατρών και του Φορέα υποδοχής.

Σε ό,τι αφορά τις τοποθετήσεις φοιτητών σε επιχειρήσεις για πρακτική άσκηση, η επιχείρηση υποδοχής θα πρέπει να συνάδει με τον ορισμό του όρου «επιχειρήσεις», προκειμένου να

ρείες που διεξάγουν οικονομικές δραστηριότητες στον δημόσιο ή ιδιωτικό τομέα, ανεξαρτήτως μεγέθους, νομικού καθεστώτος ή οικονομικού τομέα στον οποίο δραστηριοποιούνται, συμπεριλαμβανομένης της κοινωνικής οικονομίας. Φορείς υποδοχής δύνανται να είναι Ερευνητικά Ινστιτούτα-Κέντρα, Πανεπιστήμια, Σχολεία, Νοσοκομεία εταιρείες, βιομηχανίες, αρκεί να είναι σαφές ότι πρόκειται για πρακτική άσκηση.

Για την κάλυψη των επιπλέον δαπανών που συνεπάγεται η διαφορά του κόστους διαβίωσης στο εξωτερικό, χορηγούνται υποτροφίες Erasmus. Οι υποτροφίες Erasmus χρηματοδοτούνται από το Ίδρυμα Κρατικών Υποτροφιών και επιδοτούνται από το Πανεπιστήμιο Πατρών. Περισσότερες πληροφορίες παρέχονται από τους συντονιστές του προγράμματος Lifelong Learning Programme / Erasmus, Επίκουρο Καθηγητή Ιωάννη Γιαννίκο (τηλ./fax: 2610 996382, email: i.giannikos@upatras.gr) και Λέκτορα Παναγιώτη Πολυχρονίου (τηλ./fax: 2610 996377, email: panpol@upatras.gr).

ΦΟΙΤΗΤΙΚΗ ΕΣΤΙΑ

Η Φοιτητική Εστία του Πανεπιστημίου Πατρών περιλαμβάνει 650 μονόκλινα δωμάτια, εστιατόριο, κυλικεία και αίθουσα ψυχαγωγίας. Κριτήριο για δυνατότητα διαμονής αποτελεί η οικονομική κατάσταση του φοιτητή. Πληροφορίες για αιτήσεις και δικαιολογητικά δίνονται από τη Γραμματεία της Φοιτητικής Εστίας, Κτίριο 04 (βλέπε χάρτη σελ. 7), και στο τηλέφωνο 992359 / 992360.

Η σίτιση των φοιτητών στον χώρο του Πανεπιστημίου είναι δυνατή στο Εστιατόριο της Φοιτητικής Εστίας και του Πάρκου της Ειρήνης, επίσης στα κυλικεία του Κτιρίου Β', Φυσικής, Φοιτητικής Εστίας και Πάρκου της Ειρήνης και τέλος στα κιόσκια στις στάσεις του λεωφορείου.

ΠΟΛΙΤΙΣΜΟΣ & ΕΠΙΚΟΙΝΕΣ ΔΡΑΣΕΙΣ

Το Συνεδριακό και Πολιτιστικό Κέντρο του Πανεπιστημίου Πατρών (ΣΠΚ) έχει ανεγερθεί μέσα στην Πανεπιστημιούπολη της Πάτρας, σε μια έκταση 25 στρεμμάτων και είναι ένα από τα μεγαλύτερα αμιγή συνεδριακά κέντρα της χώρας. Έχει αναπτυχθεί σε δύο επίπεδα συνολικής επιφάνειας 9.300 τ.μ. και μπορεί να φιλοξενήσει έως και 2.000 συνέδρους ταυτόχρονα. Είναι σχεδιασμένο με διεθνείς προδιαγραφές, εφοδιασμένο με τον πιο σύγχρονο τεχνολογικό εξοπλισμό, και παρέχει τη δυνατότητα διοργάνωσης συνεδριακών και πολιτιστικών εκδηλώσεων, αλλά και εκθέσεων υψηλών απαιτήσεων. επιστημονικά συνέδρια, ημερίδες, διαλέξεις, συμπόσια, εκθέσεις, εκδηλώσεις των ΟΤΑ, Υπουργείων και άλλων φορέων, συναυλίες, χορευτικές και θεατρικές παραστάσεις. Για περισσότερες πληροφορίες επισκεφτείτε τον δικτυακό τόπο του ΣΠΚ: <http://www.confer.upatras.gr/>

ΓΥΜΝΑΣΤΗΡΙΟ

Στο Πανεπιστήμιο Πατρών λειτουργεί Πανεπιστημιακό Γυμναστήριο με εγκαταστάσεις κλασσικού αθλητισμού, γήπεδο ποδοσφαίρου, βόλεϊ, μπάσκετ, πιγκ-πονγκ, τένις και σκοποβολής. Η χρήση των εν λόγω εγκαταστάσεων, στους φοιτητές του Πανεπιστημίου Πατρών, είναι ελεύθερη. Στα δύο πρώτα εξάμηνα σπουδών ενδείκνυται η παρουσία των φοιτητών στο Γυμναστήριο. Περισσότερες πληροφορίες μπορείτε να πάρετε από το Πανεπιστημιακό Γυμναστήριο, Κτίριο 05 (βλέπε χάρτη σελ. 7), και στο τηλέφωνο 993-055.

ΡΑΔΙΟΦΩΝΙΚΟΣ ΣΤΑΘΜΟΣ-UP FM

Ο Ραδιοφωνικός Σταθμός του Πανεπιστημίου Πατρών ονομάζεται Δίαυλος Πανεπιστημίου Πατρών, UP FM. Ο UP FM εκπέμπει καθημερινά από τις συχνότητες της ΕΡΑ Πάτρας 89,9-93,9 και 92,5 FM. Οι εκπομπές του UP FM μεταδίδονται καθημερινά στις 15:00-16:30. Ο UP FM αναμεταδίδεται και στο Διαδίκτυο μέσω του UPnet στη διεύθυνση <https://vod.upnet.gr/UPFM>. Το πρόγραμμα των εκπομπών ανακοινώνεται στον ιστότοπο του UP FM

<http://upfm.upatras.gr>

ΜΟΥΣΕΙΑ

Τα μουσεία αποτελούν οργανικές μονάδες σε αντίστοιχα εκπαιδευτικά τμήματα του Πανεπιστημίου Πατρών και έχουν ως στόχο την ψυχαγωγική παρατήρηση/πληροφόρηση πάνω στα εκθέματα, την επιδίωξη ευαισθητοποίησης και παροχή συμβουλών σε θέματα προστασίας του περιβάλλοντος και τέλος την προώθηση της έρευνας στους αντίστοιχους τομείς. Πιο συγκεκριμένα στο Πανεπιστήμιο Πατρών λειτουργούν τα παρακάτω μουσεία, με πολυάριθμα και αξιολογότατα εκθέματα:

- Βοτανικό Μουσείο
- Μουσείο Επιστημών και Τεχνολογίας
- Μουσείο Παιδείας
- Μουσείο Ζωολογίας

Περισσότερες πληροφορίες σχετικά με τις διευθύνσεις και τις ώρες λειτουργίας τους στην ιστοσελίδα: <http://www.upatras.gr/index/page/id/37>.

ΕΛΕΥΘΕΡΕΣ ΔΡΑΣΕΙΣ

Οι "Ελεύθερες Δράσεις" αφορούν τη διεξαγωγή σεμιναριακών μαθημάτων σε καλλιτεχνικές δραστηριότητες, στις οποίες μπορούν να συμμετέχουν κατ' εξοχήν τα μέλη της ακαδημαϊκής κοινότητας, καθώς και τα μέλη της ευρύτερης γεωγραφικής περιφέρειας με την καταβολή ενός εφάπαξ συμβολικού τιμήματος. Πληροφορίες στη Διεύθυνση Φοιτητικής Μέριμνας (ισόγειο Α' Κτιρίου), τηλέφωνα 997768, 2610 996151.

ΣΤΑΘΜΟΣ ΜΕΡΙΜΝΑΣ ΖΩΩΝ

Ο σταθμός φιλοξενεί και περιθάλπει αδέσποτα και άρρωστα ζώα και γίνεται προσπάθεια διάθεσής τους δωρεάν σε ενδιαφερόμενα άτομα. Η ευθανασία και η παραχώρηση ζώων για πειραματικούς σκοπούς έχουν αποκλεισθεί κατηγορηματικά. Ιστότοπος: <http://aws.upatras.gr/>.

Περισσότερες πληροφορίες για τις πολιτιστικές δραστηριότητες του Πανεπιστημίου μας στην ιστοσελίδα <http://www.upatras.gr>.

ΥΠΟΔΟΜΗ



ΥΠΟΛΟΓΙΣΤΙΚΟ ΚΕΝΤΡΟ

Είναι το βασικό εργαστήριο για την εκπαίδευση των φοιτητών με χρήση Η/Υ. Χρησιμοποιείται από τα μαθήματα της Πληροφορικής, της Στατιστικής και της Μηχανογραφικής Λογιστικής. Στο Υπολογιστικό Κέντρο βρίσκεται όλος ο εξοπλισμός που ανήκει στο Τμήμα Διοίκησης Επιχειρήσεων. Εκτός από την διδασκαλία των μαθημάτων οι υπολογιστές χρησιμοποιούνται για την έρευνα του διδακτικού προσωπικού, των μεταπτυχιακών φοιτητών και για την εκπόνηση των πτυχιακών εργασιών (στο τελευταίο έτος σπουδών). Το Υπολογιστικό Κέντρο, σαν το βασικό εργαστήριο ενός εκπαιδευτικού και ερευνητικού οργανισμού, έχει σαν κύριους στόχους πέρα από την υποστήριξη του διδακτικού έργου

- Την απόκτηση τεχνογνωσίας σε θέματα εγκατάστασης, μετατροπής και ανάπτυξης εργαλείων βασικού λογισμικού.

- Την απόκτηση και μεταφορά τεχνογνωσίας στους φοιτητές του Τμήματος, σε θέματα εγκατάστασης, συντήρησης και διασύνδεσης ετερογενών υπολογιστικών συστημάτων.
- Την υποστήριξη των ερευνητικών και αναπτυξιακών προγραμμάτων του Τμήματος.

Το Υπολογιστικό Κέντρο λειτουργεί όλο το χρόνο. Η αίθουσα τερματικών διαθέτει 30 περίπου θέσεις εργασίας όπου έχουν πρόσβαση όλοι οι προπτυχιακοί και μεταπτυχιακοί φοιτητές του Τμήματος.

ΩΡΕΣ ΛΕΙΤΟΥΡΓΙΑΣ ΥΠΟΛΟΓΙΣΤΙΚΟΥ ΚΕΝΤΡΟΥ

Δευτέρα – Παρασκευή Από Ωρολόγιο Πρόγραμμα

Σάββατο – Κυριακή Κλειστό

ΔΙΑΘΕΣΗ ΛΟΓΙΣΜΙΚΟΥ ΓΙΑ ΧΡΗΣΤΕΣ ΤΟΥ ΠΑΝΕΠΙΣΤΗΜΙΟΥ ΠΑΤΡΩΝ

Το Πανεπιστήμιο Πατρών διαθέτει άδειες χρήσης λογισμικού της Microsoft για όλη την ακαδημαϊκή κοινότητα από το ακαδημαϊκό έτος 2006–2007. Η πρόσβαση στο διαθέσιμο λογισμικό, στα κλειδιά ενεργοποίησης (product keys) και στις πιθανές ειδικές οδηγίες ενεργοποίησης, γίνεται μέσω του δικτυακού τόπου <http://msvlp.admin.upatras.gr/>, χρησιμοποιώντας «Όνομα Χρήστη» (User name) και «Κωδικό πρόσβασης» (Password). Τονίζεται ότι η πρόσβαση στο συγκεκριμένο δικτυακό τόπο διέπεται από το ευρύ κανονιστικό και θεσμικό πλαίσιο της λειτουργίας του Δικτύου Τηλεματικής του Πανεπιστημίου Πατρών, η παραβίαση του οποίου επιφέρει ανάλογες κυρώσεις.

ECLASS ΠΛΑΤΦΟΡΜΑ ΑΣΥΓΧΡΟΝΗΣ ΤΗΛΕ-ΕΚΠΑΙΔΕΥΣΗΣ

Η πλατφόρμα upatras eclass είναι ένα ολοκληρωμένο Σύστημα Διαχείρισης Ηλεκτρονικών Μαθημάτων. Έχει σχεδιαστεί με προσανατολισμό την ενίσχυση της κλασικής διδασκαλίας και την ενσωμάτωση των ΤΠΕ στην εκπαιδευτική διαδικασία. Υποστηρίζει την Ασύγχρονη Τηλεκπαίδευση μέσα από ένα εύχρηστο και δυναμικό περιβάλλον αλληλεπίδρασης και συνεχούς επικοινωνίας. Βασική επιδίωξη της πλατφόρμας είναι η ενσωμάτωση των νέων τεχνολογιών και η εποικοδομητική χρήση του Διαδικτύου στην εκπαιδευτική διαδικασία. Ιστοσελίδα: <http://eclass.upatras.gr>, Επικοινωνία: eclass@upatras.gr.

ΕΡΕΥΝΑ – ΕΡΕΥΝΗΤΙΚΑ ΕΡΓΑΣΤΗΡΙΑ

Εργαστήριο Ερευνών και Δορυφόρων Λογαριασμών Τουρισμού (Ερ.Ε.Δο.Λο.Τ.)

Καλύπτει ερευνητικές και εκπαιδευτικές ανάγκες στον τομέα του Τουρισμού σε σχέση με ζητήματα τουριστικής πολιτικής, τουριστικής ανάπτυξης και οικονομίας καθώς και της χρήσης της πληροφορικής στον τουρισμό.

Το βασικό έργο του εργαστηρίου επικεντρώνεται στη συγκρότηση αφενός ενός παρατηρητηρίου και γενικού αρχείου για τον ελληνικό τουρισμό και αφετέρου στη συνεχή παρακολούθηση της εθνολογιστικής υπόστασης του Ελληνικού Τουρισμού σε εθνικό και περιφερειακό επίπεδο καθώς και στη κατασκευή ενός μοντέλου για τον Ελληνικό Δορυφόρο Λογαριασμό Τουρισμού (Ε-Δ.Λ.Τ.) Διευθυντής του εργαστηρίου είναι ο Καθηγητής κος Ζαχαράτος Γεράσιμος. Επίσης, το Ερ.Ε.Δο.Λο.Τ. αναλαμβάνει ερευνητικά προγράμματα και μελέτες που σχετίζονται με τον τουριστικό τομέα στον ελληνικό και διεθνή χώρο στα πεδία της οικονομικής έρευνας, των τουριστικών αγορών, της ανταγωνιστικότητας, της εκπαίδευσης και του περιβάλλοντος του τουρισμού. Περισσότερες πληροφορίες στην Ιστοσελίδα: <http://-laretsa.bma.upatras.gr/index.php>

Εργαστήριο Πληροφοριακών Συστημάτων Διοίκησης και Επιχειρησιακής Νοημοσύνης

Το Εργαστήριο Πληροφοριακών Συστημάτων Διοίκησης & Επιχειρησιακής Νοημοσύνης (MANAGEMENT INFORMATION SYSTEMS & BUSINESS INTELLIGENCE LAB) έχει ως αντικείμενο την έρευνα σε θέματα που αφορούν ευρύτερα στον χώρο της Επιχειρησιακής Νοημοσύνης, καθώς και την εκπαίδευση στον ίδιο χώρο ξεκινώντας από την απόκτηση βασικών γνώσεων και δεξιοτήτων στην χρήση Η/Υ έως την εξειδικευμένη χρήση των πλέον σύγχρονων πακέτων επιχειρηματικού λογισμικού σχετικών με την ανάλυση επιχειρησιακών δεδομένων και τα συστήματα υποστήριξης αποφάσεων. Υπεύθυνος εργαστηρίου Αναπληρωτής Καθηγ. κος Βουτσινάς, Περισσότερες πληροφορίες στην Ιστοσελίδα <http://-www.bma.upatras.gr>

Εργαστήριο Καινοτομίας Ανάπτυξης Μεταφοράς και Διαχείρισης Γνώσης

Το εργαστήριο αποσκοπεί στην ανάπτυξη της ακαδημαϊκής έρευνας και την υποστήριξη των προπτυχιακών και μεταπτυχιακών σπουδών του Τμήματος, στο τομέα της καινοτομίας, της ανάπτυξης, μεταφοράς και διαχείρισης γνώσης. Η ανάπτυξη καινοτομικής δυναμικής στη σύγχρονη οικονομική πραγματικότητα και η διαμόρφωση ικανοτήτων ανάλυσης και διαχείρισης της καινοτομικής δραστηριότητας προϋποθέτουν γνώσεις για τις ευρύτερες οικονομικές επιπτώσεις της καινοτομίας, τα ιδιαίτερα χαρακτηριστικά των πολιτικών που προωθούν την ανάπτυξη καινοτομίας και τα νέα δεδομένα στις συνθήκες ανταγωνισμού στις αγορές και διεθνείς αγορές προϊόντων και υπηρεσιών. Το εργαστήριο συμβάλλει στη στήριξη της έρευνας και της διδασκαλίας σε αυτά τα θέματα, μέσα από την οργάνωση δραστηριοτήτων και εκδηλώσεων, τη διεξαγωγή έρευνας, σεμιναρίων και μελετών, τη συνεργασία με ερευνητικά κέντρα, ιδρύματα και πανεπιστήμια και τη σύνδεση του εργαστηρίου με τη τοπική οικονομία. Υπεύθυνη εργαστηρίου: Μ. Πανοπούλου

ΚΕΝΤΡΙΚΗ ΒΙΒΛΙΟΘΗΚΗ & ΥΠΗΡΕΣΙΑ ΠΛΗΡΟΦΟΡΗΣΗΣ

Η Βιβλιοθήκη και Υπηρεσία Πληροφόρησης αποτελεί την πιο νεοραγική υπηρεσία του Πανεπιστημίου Πατρών. Από τον Σεπτέμβριο του 2003 λειτουργεί σε δικό της κτίριο που βρίσκεται στη Πανεπιστημιούπολη, Β.Α. του κτιρίου των Πολιτικών Μηχανικών και ανάμεσα στις οδούς Αριστοτέλους και Φειδίου. Το νέο κτίριο έχει τέσσερα επίπεδα συνολικού εμβαδού 12.000 m² από τα οποία η ΒΥΠ καταλαμβάνει τα 8.000 m².

Είναι βιβλιοθήκη ανοικτής πρόσβασης και παρέχει τεκμηριωμένες πληροφορίες και υλικό σε κάθε ενδιαφερόμενο. Η πρόσκτηση του υλικού γίνεται με γνώμονα τα αντικείμενα που διδάσκονται στο Πανεπιστήμιο Πατρών. Υπάρχουν περίπου 90.000 επιστημονικά συγγράμματα Ελλήνων και ξένων συγγραφέων (μετά από την ενσωμάτωση και των τμηματικών βιβλιοθηκών του Μαθηματικού και του Οικονομικού) καθώς και 2.700 τίτλους από τους περιοδικών από τους 673 είναι έντυπες τρέχουσες συνδρομές και παρέχει πρόσβαση μέσω της ιστοσελίδας της στο πλήρες κείμενο 7.924 περίπου τίτλων ηλεκτρονικών περιοδικών. Το πληροφοριακό τμήμα της ΒΥΠ περιλαμβάνει πολλές εγκυκλοπαίδειες, γενικές και ειδικές, λεξικά και εγκυκλοπαιδείες. Επίσης διαθέ-

τει ηλεκτρονικές βάσεις δεδομένων, βιβλιογραφικές πληροφορίες ή πλήρη κείμενα, είτε σε online σύνδεση είτε σε μορφή CDROM, ακουστικές κασέτες, μουσικά CD, βιντεοταινίες, φιλμ και μικρότυπα.

Επίσης διαθέτει Τμήμα Διαδανεισμού για παραγγελίες άρθρων ή βιβλίων από άλλες ελληνικές και ξένες βιβλιοθήκες, οπτικοακουστικό εργαστήριο ξένων γλωσσών, εργαστήριο υπολογιστών με 24 υπολογιστές με σύνδεση στο internet που η χρήση τους απαιτεί κράτηση θέσης, αίθουσα διαλέξεων και αίθουσα εκπαίδευσης καθώς και δυο αίθουσες συνεργασίας και τρία ατομικά αναγνωστήρια μεταπτυχιακών φοιτητών. Υπάρχουν επίσης φωτοτυπικά μηχανήματα για το υλικό που δεν δανείζεται.

Όλο το υλικό της ΒΥΠ και εν μέρει των τμηματικών βιβλιοθηκών του Παν/μίου έχει καταχωριστεί σε ηλεκτρονική βάση δεδομένων. Τα περιεχόμενα της βάσης αυτής είναι προσβάσιμα με διάφορους τρόπους: 1) Μέσω internet από την σελίδα του online καταλόγου ΟΡΑΣ, 2) Επιτόπια.

Η πρόσβαση στη ΒΥΠ είναι ελεύθερη στα μέλη ΔΕΠ του Παν/μίου, στους προπτυχιακούς και μεταπτυχιακούς φοιτητές καθώς και στους εργαζομένους του Παν/μίου Πατρών. Για τη χρήση όλων των υπηρεσιών της ΒΥΠ απαιτείται η εγγραφή των χρηστών και η απόκτηση της ειδικής «Κάρτας Χρήστη». Άτομα που δεν ανήκουν στις παραπάνω κατηγορίες, οι εξωτερικοί χρήστες, όπως ονομάζονται, μπορούν να κάνουν χρήση των υπηρεσιών της ΒΥΠ καταβάλλοντας ένα ποσό εφάπαξ κατά την εγγραφή τους.

Η ΒΥΠ είναι ανοικτή καθημερινά εκτός Σαββάτου και Κυριακής με το παρακάτω ωράριο:

Ιανουάριος – Ιούλιος

Δευτέρα – Παρασκευή
8.00 έως τις 21.00

Αύγουστος

Δευτέρα – Παρασκευή
8.00 έως τις 14.00

Σεπτέμβριος – Δεκέμβριος

Δευτέρα – Παρασκευή
8.00 έως τις 21.00

Η ΒΥΠ δε λειτουργεί κατά τις επίσημες αργίες. Κατά τις ημιαργίες το ωράριο λειτουργίας είναι μειωμένο. Κάθε αλλαγή του ωραρίου λειτουργίας αναφέρεται σε σχετική έντυπη ανακοίνωση στο χώρο της ΒΥΠ και στην ιστοσελίδα της. Περισσότερες πληροφορίες μπορεί κάποιος να ανακτήσει στην ηλεκτρονική διεύθυνση της ΒΥΠ: www.lis.upatras.gr.

ΕΥΡΕΤΗΡΙΟ – ΠΛΗΡΟΦΟΡΙΕΣ

ΔΙΔΑΚΤΙΚΟ ΚΑΙ ΕΡΕΥΝΗΤΙΚΟ ΠΡΟΣΩΠΙΚΟ (ΔΕΠ)

ΟΝΟΜΑ	ΙΔΙΟΤΗΤΑ	ΤΗΛΕΦΩΝΟ	ΗΛΕΚΤΡΟΝΙΚΗ ΔΙΕΥΘΥΝΣΗ	ΚΤΙΡΙΟ
Μαρούδας Λ	Καθηγητής	996138	lmaroudas@upatras.gr	5
Συριόπουλος Κ	Καθηγητής	996394	siriopoulos@upatras.gr	5
Βουσινιάς Β	Καθηγητής	997845	vutsinas@upatras.gr	5
Σταματίου	Αν.Καθηγητής	997636	stamatiu@ceid.upatras.gr	5
Πέππας Π.	Αν.Καθηγητής	997824	pavlos@upatras.gr	6
Γεωργόπουλος Α.	Αν.Καθηγητής	996139	georgop@upatras.gr	5
Γιαννίκος Ι.	Αν.Καθηγητής	996382	gianniko@upatras.gr	6
Ανασασόπουλος Γ.	Αν.Καθηγητής	996311	gan@upatras.gr	5
Ανδρουλάκης Γ.	Επ.Καθηγητής	996267	gandroul@upatras.gr	5
Καραγιάννη Δ.	Επ.Καθηγήτρια	996366	karayani@bma.upatras.gr	5
Οικονομάκης Γ.	Επ.Καθηγητής	969833	economak@upatras.gr	5
Πανοπούλου Μ.	Επ.Καθηγήτρια	969978	mstp@upatras.gr	5
Νεάρχου Α.	Επ.Καθηγητής	969980	nearchou@upatras.gr	6
Πολυχρονίου Π.	Λέκτορας	969979	panpol@upatras.gr	5
Θεοφανίδης Φ.	Λέκτορας	969837	thefan@unipi.gz	5
Παπαδημητρίου Δ.	Λέκτορας		papad@upatras.gr	5

ΕΕΔΙΠ				
ΟΝΟΜΑ	ΙΔΙΟΤΗΤΑ	ΤΗΛΕΦΩΝΟ/ΦΑΧ	ΗΛΕΚΤΡΟΝΙΚΗ ΔΙΕΥΘΥΝΣΗ	ΚΤΙΡΙΟ
Αθανασόπουλος Κ.	ΕΕΔΙΠ	969981	atha1955@otenet.gr	2
ΓΡΑΜΜΑΤΕΙΑ				
Γιαννοπούλου Ευδοξία	Γραμματέας	969974		1
Κωνσταντάτου Αικατερίνη		997586	secretar@upatras.gr	1
Γιαννοπούλου Γ.		969970	ggiannop@upatras.gr	1
Βαρβαρίγου Μαριετίνα		969975	varmar@upatras.gr	1
Παπούλια – Κοντοσάκη Αικ.		969989	secretar@upatras.gr	1
		FAX: 969990		

ΧΡΗΣΙΜΑ ΤΗΛΕΦΩΝΑ & ΗΛΕΚΤΡΟΝΙΚΕΣ ΔΙΕΥΘΥΝΣΕΙΣ				
ΟΝΟΜΑ	ΤΗΛΕΦΩΝΟ	ΗΛΕΚΤΡΟΝΙΚΗ ΔΙΕΥΘΥΝΣΗ	ΚΤΙΡΙΟ	
Πρόεδρος	969847	siriopoulos@upatras.gr	1	
Γραμματεία Τμήματος	969988, 969989, 997586, 969975	secretar@upatras.gr	1	
Υπολογιστικό Κέντρο – Υποστήριξη	969984		2	
Κεντρική Βιβλιοθήκη	996227, 996044		K12	
Πανεπιστημιακό Γυμναστήριο	993055		K05	
Πανεπιστημιακό Νοσοκομείο (Επείγοντα)	999111		K09	

ΧΡΗΣΙΜΕΣ ΣΕΛΙΔΕΣ ΔΙΑΔΙΚΤΥΟΥ	
ΟΝΟΜΑ	URL
Πανεπιστήμιο Πατρών, Διοίκηση	www.upatras.gr
Τμήμα Διοίκησης Επιχειρήσεων	www.bma.upatras.gr
Κεντρική Βιβλιοθήκη	www.lis.upatras.gr

ΑΙΘΟΥΣΕΣ ΔΙΔΑΣΚΑΛΙΑΣ

ΑΙΘΟΥΣΑ	ΗΜΕΡΕΣ ΚΑΙ ΩΡΕΣ ΔΙΑΘΕΣΗΣ ΣΤΟ ΤΜΗΜΑ
7 – ΠΑΜ3	Καθημερινά 8:00–21:00
7 – ΠΑΜ4	Καθημερινά 8:00–21:00
2 – ΠΑΜ5	Καθημερινά 8:00–21:00
2 – ΠΑΜ6	Καθημερινά 8:00–21:00
5 – ΠΑΜ13	Καθημερινά 8:00–21:00
6 – ΠΑΜ15	Καθημερινά 8:00–21:00

ΑΡΓΙΕΣ

ΟΝΟΜΑΣΙΑ	ΗΜΕΡΟΜΗΝΙΑ
Επέτειος του ΟΧΙ	28/10/2013
Επέτειος του Πολυτεχνείου	17/11/2013
Εορτή του Αγίου Ανδρέα	30/11/2013
Διακοπές των Χριστουγέννων	24/12/2013 – 6/1/2014
Εορτή των Τριών Ιεραρχών	30/1/2014
Καθαρά Δευτέρα	3/3/2014
Επέτειος της Επανάστασης του 21	25/3/2014
Διακοπές του Πάσχα	29/4 – 27/4/2014
Πρωτομαγιά	1/5/2014
Αγίου Πνεύματος	9/6/2014
Φοιτητικές Εκλογές	Καθορίζεται από την ΕΦΕΕ

Σχεδιασμός οδηγού:
Typorama (www.typorama.gr)

